盛京時報 The Shengching Shihpao

論說

前德皇處分論 （佛霜庵）

前德皇維廉第二處出問題。係媾和會議中之一大懸案。蓋聯合國方面各政治家。以爲自古世界戰爭之大活劇。必須使甘爲禍首之維廉。終有立於法庭。應從裁判之一幕以資結束。今側身新大舞台者。不敢擅起戎心也。據最近歐電。荷蘭政府已經決定允諾引渡維廉。現在海牙引渡聯合國委員云云。聯合國與荷蘭之國際問題。至是完全解決。而所剩者。爲實際問題。絕孤影騎然之前德皇。立於倫敦法庭。今後尚不知有幾許波折。維廉雖慨然表明。並無畏詞之意。然德國國民。側多不肯引渡。前宰相伯杜曼哈爾天費元帥與登堡之以身自代也。德國將校及其妻女之紛紛自殺也。共和政府對於兵士之保障不引渡也。皆其見端。國破家亡。尚憶君主。前德皇維廉之德澤入於民者。可謂不淺矣。

核德國開戰之罪。固不在維廉一人。而德民六千萬。悉應尸其咎。倘爲吾人所論及者。惟就法理上言之。所有政治上之責任。須由宰相擔負。德意志憲法具在。蒲爾天費伯爵。所以爲故君請命。欲以身代。若夫軍事上之責任。則元帥與登堡。以曾充德軍總司令之故。亦聲明代德皇負担一切。誠如此。則聯合國在法理上。終無詞可籍。是以聯合國之主張引渡維廉也。僅其詞曰。爲問德帝在道德上之罪而已。以蹂躪比利時中立。與實行潜航艇戰。爲其罪之首者。然此種道德上之罪名。果係應由維廉一人負担與否。頗屬疑問。此點人姑置不論。然聯合國欲懲罰前德皇者。何爲使徒之王者。多國一一野心。輕易開釁。以造殘暴行爲。恰就現則觀之。歐洲大陸。自經此一戰。王氣頓銷。民氣陡漲。審察現代思潮之所趨。將來民主政治益昌。恐無帝王立足之地。而聯合國之所慮。未免屬諸杞憂矣。況此次德國開戰。不必爲維廉一人之野心乎。是聯合國處分前德皇。倘或失當。不但不能達到所懸之目的。適使德人益深欽仰前皇之念。或奉爲殉國者。子子孫孫。思爲維廉報仇。亦未可知。所以吾人以爲聯合國處分維廉。宜從其輕。萬勿過重也。

吾人對於前德皇。亦非無所希望。夫既慨然允應聯合國之所求。立於法廷。屆期宜揮其智辯力。明其責任。洞燭英美之奸。揭破其僞正義。僞人道。令人難辨。爲果爲審判何人。而設之法廷乎。日前德國蘭滋奧伯爵。以媾和委員資格。赴威爾塞由宮也。意氣軒昂。絕無戰敗乞和者之態度。堂堂皷其雄辯。用聯合國所欲言者。反攻聯合國。使克禮孟索喬治威爾遜之輩。相顧失色。又德國軍路伊的爾提督。將所部艦隊。一併自行炸沉之後。答英軍官之審問。曰閣下與余若易其所居。則余之所爲。直閣下所爲耳。何獨責余。今後倘再過同一境地。無論何時。必當出以同一行動。至是問者詞窮矣。維廉爲雄材大略卓越一世之英傑。固不在路伊的爾蘭滋奧之下者。其立於法廷之日。舌戰群雄。其必有一鳴驚人者乎。若計不出此。低頭喪氣。徒任他人之侮弄。不如仿其子所言而處決之爲愈。德皇儲曰。處置一身。本係余之自由。强迫求之聯合國。其唯當彼余之遺骸而已。今日保全前皇帝維廉之道非此莫由。其餘皆取辱之途。吾人竊爲維廉所不取。

東報之歐洲戰事推測

大阪每日新聞評論云歐戰告終人人以爲世界可告平和矣然而未也是非因與十何三國之講和約尚未簽字也亦非因階級戰爭將代砲火戰爭而起也蓋由事實上言今日歐洲之天地依然硝煙充塞戰事未已也試與今日戰爭正面之處共有十七(一)聯合國與俄國過激派之戰(二)俄國反過激派與過激派之戰(三)小俄與過激派之戰(四)德國與過激派之戰(五)波蘭與過激派之戰(六)羅馬尼與過激派之戰(七)蘭脫與過激派之戰(八)芬蘭與過激派之戰(九)德國與波蘭之戰(十)小俄與波蘭之戰(十一)匈牙利與波蘭之戰(十二)捷克斯拉扶克與波蘭之戰(十三)德國與蘭脫之戰(十四)與國與油古斯拉夫之戰(十五)羅馬尼亞法蘭西塞爾維亞捷克與匈牙利之戰(十六)匈牙利王黨與匈牙利過激派之戰(十七)利斯亞尼亞與過激派之戰此外德國各地之政府黨與斯巴爾他卡司團之戰迄今猶未終熄列於此而外如獨但卡奈斯諸島阿獨利亞捷克東岸(弗猶梅與代爾麥蹉亞等處)以及愛蘭各處方騷騷乎有開戰之勢乎

俄國過激派與聯合國之戰爭分南北二戰線北爲末爾孟與阿爾根蓋爾斯克方面南爲哇秋塞及哥和米亞方面最近於南方戰線聯合軍之戰況雖不利然代尼基軍如將哇秋塞奪還則此方面之戰況聯合軍占優矣俄國反過激派軍與過激派軍之戰爭綿亘東南二面東爲古爾却克將軍之西伯利亞軍南爲代尼基將軍之南俄軍及哇林勃爾格方面之士托夫將軍軍據最近報告參謀反過激派頗占優勢小俄到過激派之戰爭爲偉托利油拉將軍麾下之小俄國民軍與過激派之戰爭是據近報謂偉托利油拉軍因欲抗波蘭軍故已與過激派有講和之說未知確否考偉托利油拉軍本爲反過激派軍前以茄利西亞出身之梅爾梟克大佐爲參謀時嘗屢次與過激派因爭奪基夫而鬨戰者也德國與過激派之爭戰不過爲小爭競在普魯士方面偶爾開戰耳蘭脫與過激派之戰爭以獨爾拔脫爲中心戰闗甚劇羅馬尼與過激派之戰爭起於勃塞拉皮亞問題蓋羅馬尼有占領勃塞拉皮亞之志於去年十一月率兵侵奪之而過激派則不承認因此遂釀戰事然一度交戰以後迄今未嘗繼續再戰也芬蘭及利斯亞尼亞方面之戰況據赫爾新古福爾斯電則戰事亦未終息

更就中歐方面之戰況言則新興之波蘭殆四面楚歌前後左右皆敵東有過激派西有德國南有匈牙利及捷克軍之時時侵略而茄利西亞及諾爾末方面則又與小俄戰爭不息綜其戰爭之原因無非爲領土問題而起就中以小俄之戰爭爲最劇捷克與波蘭雖出爲新興之國先固必同道合然以爭一推雪恩煤礦故遂起衝突思之殊堪發噱近日戰事最忙之國厥惟匈牙利蓋加洛利伯之民主內閣因以培拉苛姆爲首領而爲過激派所推倒於是首起發難不意匈牙利之地位適處過激派之俄國之畔於是四面受敵不可收拾矣據最近報告謂培拉苛姆悟形勢之非從聯合國勸告有撤兵之說果然則形勢或稍緩和亦未可知若夫奧國則形勢比較的平穩五月初旬嘗有油古斯拉夫軍襲長林梯亞渡獨來溫河而遮斷奧國與意大利交通故兩軍至今對峙不下云各地之形勢既如上述使更就德國之內亂言則混沌莫判前途正不可以逆料愛蘭之獨立運動亦非可輕輕看過之此外若葡萄牙若南阿美利加內亂之勢皆方興未艾以言世界平和相去不知幾千萬里焉矧社會革命其勢蔓延日廣歐美之戰雲今正瀰漫大地乎嗚呼

英皇閱視殖民地軍隊

（下坎拿達斯格特兵）

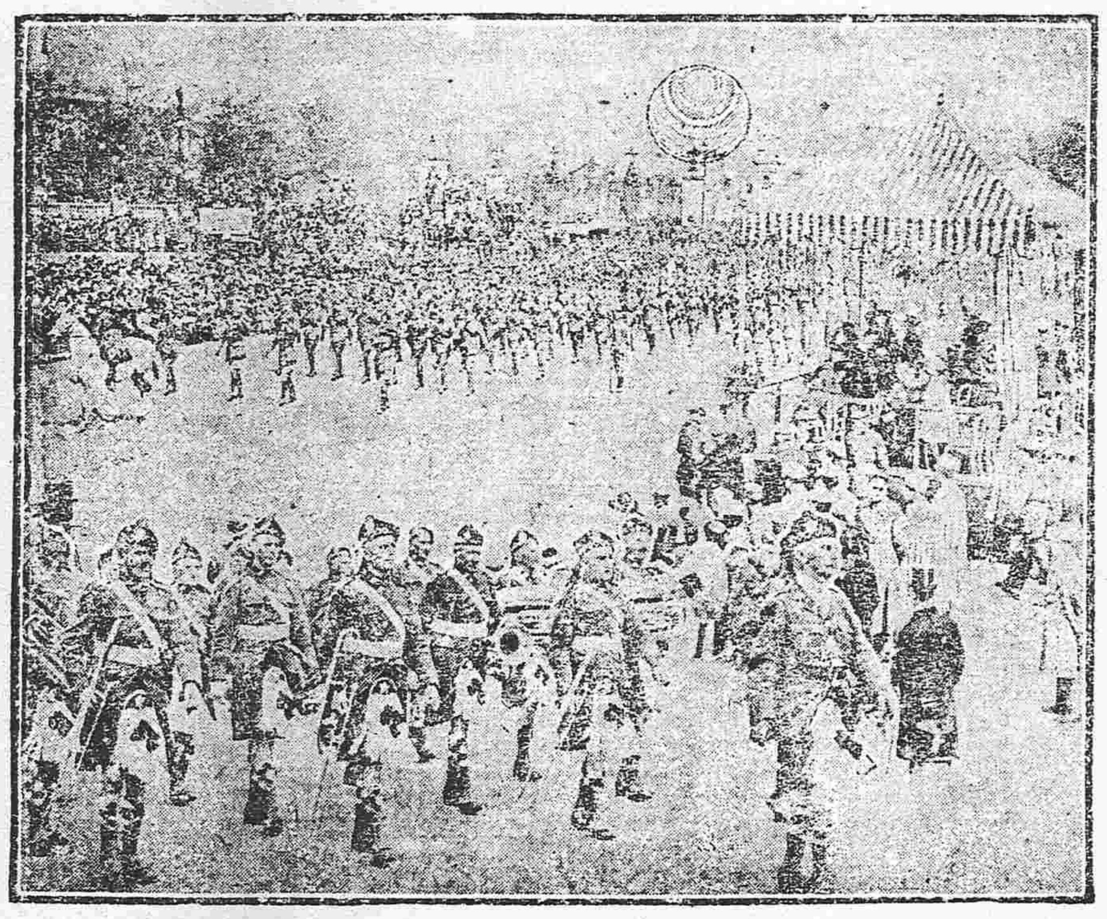

萊因共和國與法國之關係

十七世紀以還叙利亞基督教日臻興盛而最大教會則爲法國耶穌會故一五三五年法土間所協定約于十七十八兩世紀中選經賡續皆以東方基督教徒保護權許諸法國約中明白規定教徒可自由居於土耳其境內歸法國保護法國教士乃紛往傳道不獨大有功於宗教且大有造于法國蓋法國因教士與商人之活動遂與叙利亞關係愈多矣一五三五年協約土國且許法國在土境內商務自由是以叙利亞各口岸皆有法商蹤跡法皇路易十四保障宗教自由不遺餘力叙利亞教徒對法感情乃愈深篤一八六〇年拿破崙第三因瑪羅奈民族慘遭屠戮出而干涉叙利亞人民感之視爲救主焉法人在叙利亞開辦學校提倡教育成績亦甚可觀除大學與專校不計外即以法人教會學校一項而言一九一三年其收學生二萬五千人法文通行於全境法人又從事經濟之發展造成鐵路七百基洛邁當復修築倍魯資口岸與里昂互通有無故徵諸歷史驗諸現象法叙關係由來已久今日叙利亞人民之請以法國爲保護國非無因也今年一月十日叙利亞中央委員會以藹沙請求和會叙利亞自治而以善後辦法託諸法國焉

藩變拾遺（八）

精忠大驚。亟令侍衛扶其母入。停兵不進者累日。會三桂以大將軍金印至。大喜。受朝賀。即日促出兵。周太夫人又大泣力阻。精忠陽諾之。令婢媼等隔絕消息。不令聞知。會范公正諫。精忠怒。又欲殺之。旋爲周太夫人所聞。益痛哭曰。予妝命吏。禍且滔天。吾恨不即死也。精忠乃許羈縻范公全家。不加殘賊。周太夫人。即索郭夫人及真順等就巳曰。吾姑作一日之保障亦佳。既而真順請於周曰。吾夫伯玉。少有雋才。磨礱欲求世用。今幽滯如獄囚。即不敢遐漸將軍之寵信。獨不可試之以事乎。會開海上鄭氏。聯絡雖盟。輙以索地相齟齬。遂致兵機大挫。此實兩國情勢未洽之故耳。如有機智之使。能疏通其間。事不難就緒也。將軍其有意乎周太夫人愛真順甚。果爲之言於精忠。時精忠正患鄭氏崎嶇海上。動掣巳肘。又喜其母之言薦賢。則必贊成巳之所爲。乃急令伯玉入見。伯玉巳得真順密約。故頗衒其才。且微表求用意。精忠大喜曰。吾之陸賈隨何也。爲裝置幣物車馬。推轂而送之。伯玉既出。散其財於海賈。往來日本台灣間。積貲頗富。每歲必入閩覘耿藩舉動。求范氏消息。設計欲救之。如是者三年卒不得。乃起宅泉漳間。自稱姓登名高凡氏。部下無不相稔。日夜結納健兒富豪。爲拔出范公全家計。青鳥西飛竟未還。徐市一去無消息。耿藩之遣伯玉。方盼好音即至。乃數月不獲一報。因疑真順等詭巳。屢欲藉考問刼制之。俱賴周太夫人保護得免。無何耿藩告其母曰。鄭氏不道。因吾良使才矣。（未完）

廣告

售產廣告

啓者本銀號現遵照省頒解決義號債案辦法大綱將義號財產分別去留開會議定除酌留財產約合爐銀二百餘萬兩外所有活動資本一百三十萬兩並有去財產共約估値爐銀四百餘萬兩其中或爲證券或爲不動產種類甚多要皆爲有價生利財產茲將各項名目排定次序詳列於後有願出價承買者請即於二十日內由新歷本月十四日起至八月初四日止親蒞本銀號當面商議其在埠外不能親蒞而於期內來函者亦可接受答復此爲得產獲利優機會幸勿交臂失之特此刊登廣告即希
公鑒

再者義號財產一經售出本銀號即以所得價欵隨時收回信用欠票合併聲明

營口公益銀號啓

營口西義順北棧一所　房四十間
仝西義順南棧一所　房二百六十六間
仝義祁南棧　同　房二十三間
仝義合乾南段　同　房二十四間
仝東益盛市房一所　計三十四間
仝宏興裕市房一所　計三十間
仝興然長市房一所　計二十三間
仝同發店市房一所　計一百三十六間
仝興順魁房份全　計二百七十四間
（共銀十八萬七千兩十分之中應有三分一五）
仝厚發合　全　計二百十三間
（共銀十五萬兩十分之中應有六分一並除典價）
仝玉盛發　全　計八十五間
（共銀三萬五千兩十分之中應有三分）
仝天增棧　同　計六十九間
（共銀二萬兩十分之中應有一分五）
仝公和北棧同　計六十八間
（共銀二萬兩十分之中應有一分三）
仝元生福　同　計四十八間
（共銀八千兩十分之中應有七厘）
仝正祥孚　同　計二處
（原銀十七萬五千入有一萬二千二百五十兩）
同青堆子西義順棧房　一所（原典價）
同牛家屯房地　本銀一萬兩
同平康里官房股份　本銀貳千兩
同商業學堂股份　七百五十股
同水道電氣公司股票　三百七十六股
仝正隆銀行股票　貳千股
仝肇興輪船公司股票
仝內國公債　原大洋五千六百元按六扣
仝省公債　原奉票一千三百十九元
仝美國公債　原日金壹千二百元
大連奧町新和豐樓房　一所
大連加賀町義順連樓房　一所
大連西崗子卦舖市房　一所
大連南山市房　二所
大連三太油房股票　九百股
蓋平扒頭集賢棧　市房一所　七十一間
蓋平街恒盛東
蓋平火神廟義順合　市房　五十貳間
蓋平東大街謙太長　市房　十間
蓋平皷樓南義興祥義成祥　市房貳十間
龍口肇興行　市房　兩處
通江口　房產　一處
錦州　荒地　貳十方
溝帮子　荒地　貳十一方
田莊台　市房　一百三十間
范家屯　市房　一所
長春　鐵路用地　貳所
貼草　朝鮮行往房　一所
甜草崗　義順田市房　一田地
哈爾濱　西義順市房　一所
哈爾濱　西義順樓房一處貨棧　一處
西義順發記火磨　一所

大賚縣本報分館啓事

閱報諸君鑒本社前備報差斥退另備張生爲報差收取報費均經伊手但須持有本分館正式收條方爲有效否則概不負責至遞送報章決無延悞除上期外雖間日遞送之時蓋因本邑郵局係間日到班然亦無缺報之弊特此謹佈週知

滿鐵定期船 大連出帆

一神戶丸　每星期二正午開往青島上海（由上海駛回之時逕至大連）（二九二三噸）

一榊丸　每星期五正午開往上海（由上海駛回之時暫泊青島）（三四〇二噸）

●以上兩船均設有船內無線電信局
▲除本事務所發售船票外長春各站均有售聯絡船車票
▲兩船現均設外備無線電信機
▲發售船票時間在埠頭事務所至開駛之日午前十二時四十分止若在代辦所同于午前十一時二十分截止

南滿洲鐵道株式會社　大連埠頭事務所

日本郵船會社　瀛船　大連出帆

相模丸　七月二十二日天津牛莊行
相模丸　七月廿日門司神戶橫濱行

代理店三井洋行大連支店

采船票由本出張所自賣如有坐客請至本所購買　電話四六〇、二〇一

招商局圖南快輪准於舊歷七月初二日（即禮拜一早）由營口開往上海

代理客票店大西門裡眞正稻香村

今有樓房十八間院內瓦房數十餘間其內裝修俱全作落在奉天大西關坐東向西便是

諸君如願租者請至本院面議可也

房主集成公司謹啓　中街電話三百二十一號

榆樹縣廣告

啓者長春滿蒙殖業銀行發起招足股本大洋百萬元收進在案分之壹票蒙長春縣督轉呈省文咨請政部派員查明屬實批准立案於去歲八月間推定職員早報在榆樹縣設立分行一處便利商民起見擬在前爲擴充營業辦理匯兌事宜聘遴選等爲理助理担任一切事宜各界人等對於本匯兌如有相商事件部乞直接洽爲此登報聲明以便周知

榆樹縣滿蒙殖業銀行　經理王子業　助理李[illegible]棠　啓

寗安民業輕便鉄路股份有限公司招股簡章

第一條　本公司股資總額中交票銀壹百二十萬元每股百元共作一萬二千股
第二條　本公司股東所投之資本爲有限責任
第三條　本公司發起人應担任之三十萬元已交吉林省城交通銀行存放
第四條　本公司資本總額經股東認足收到現金四分之一由部驗明核准即行開工
第五條　本公司路線佔用之地價修工人之工資均准入股
第六條　本公司倘有數人共入一股者應推定一人直接行使股東權利
第七條　本公司股東所認之股欵應於開工兩月內如數繳清過期即失股東權利
第八條　本公司股票爲記名式分爲四種
甲　一股票　乙　十股票
丙　五十股票　丁　百股票
第九條　本公司收到之股欵先給收據俟股欵全額收足註册手續完了時換給股票息摺
第十條　本公司股東有脫讓股本與他人或遺失股票者得聲明本公司改換姓名補給股票
第十一條　本章程有未規定者概遵民業鉄路法及公司條例辦理
第十二條　本公司辦事規則及將來營業盈餘辦法另有章則以上各條經部核准爲有效

中日合辦 正隆銀行 奉天支店

本行除照一般銀行例理一切外注重各項事宜如左一所有辦理存款各項以親切叮嚀爲宗旨一一放貸及匯兌事宜移主簡捷以饒顧主一凡放貸各款以公債票爲抵押者息率格外從廉一尚凡各種公債票照市價從優交易公道以換金銀小洋事宜照市價格外公道以招徠　奉天新市街　電話六八〇番

奉天小西關　電話長日二五二番
本行　大連大山通　總辦安田善三郎　電話中二七一番
分行　營口　開原　錦州　長春　鄭家屯　撫順　天津　旅順

招租

敬啓者奉天省城四平街東頭路北正金銀行西間壁前關東洋行舖房計西門市五間後兩院十間共十門五間今與原主說合向外出租如有租戶照顧請至城內木行胡同華東洋行面商可也此佈

三谷末治郎謹啓

中國局勢

孟吉督提出要求四事（十八日發 北京專電）
政界確息中央連日密電孟恩遠磋商解決吉省風潮辦法孟氏安慰吉林軍心爲服從中央命令起見特向政府要求四事(一)吉省不得設立巡閱使行署(二)奉黑軍隊不得增駐於吉林(三)吉省軍官原有位置中央應爲確切之保障(四)吉林軍隊受新督之指揮但對於吉軍不得稍有歧視

温慰江監督早日回東（十八日發 北京專電）
昨日(十七)下午三時大總統在集靈囿辦公室傳見留日學生監督江庸溫諭慰勉囑其即日回東供職萬勿再萌退志

劉恩鴻來京之任務（十八日發 北京專電）
東三省巡閱使派劉恩鴻於昨日(十七)來京將謁見總統總理面陳吉省善後辦法並邊防事宜聞尚帶來密函多件

蒙古聞兵隊之恐慌（十八日發 北京專電）
此間接得報告云中國軍兵二百名已抵庫倫又有四百名想不日即可開到據悉中國軍兵四千名將分駐於張家口至烏達之間據云蒙古人因華兵到境頗爲驚惶聞各王公已在庫倫開會議決蒙古應採何等態度云云

段芝泉入府陳述意見（十八日發 北京專電）
參戰督辦段芝泉昨日至公府謁見大總統除呈遞補行歐洲和會簽押之意見書外對於奉吉風潮有所建議

電訓奉軍不得入吉（十八日發 北京專電）
大總統恐奉吉邊防軍隊發生戰事特於昨晨致嚴重訓電於奉天張巡閱使略云在未得中央正式命令以前所部軍隊而僅在奉省擔任守備不得越入吉境而致發生衝突

警廳逮捕罷工首領（十七日發 廣東專電）
罷工風潮日熾一日良民不堪其苦是以警廳捕獲爲首者兩名下獄地方漸形鎮靜

連山灣鉄道借欵成立（十八日發 北京專電）
中美連山灣鐵路借欵已經成立不久當可動工

英美借欵意見一致（十八日發 東京專電）
英銀行家與英政府關于對華借欵之意見已經一致正式發表承認美國提出之條件

九廣鐵道照常工作（十七日發 廣東專電）
前爲罷業所阻梗之九廣鐵道刻已復舊電燈公司則仍在休業中

學生團歸鄉鼓吹排日（十七日發 廣東專電）
學生團漸慮危險及身陸續離省歸鄉以期鼓吹排日

歐美時事

法外部接到德批准書（十一日發 巴黎來電）
法外交部今(十一日)早接到德國政府批准由耶比爾杜總統簽字之和平條約書類

荷蘭答覆聯合國通牒（十三日發 倫敦來電）
荷蘭對于聯合國通牒之答覆日荷蘭承認國際義務然則主權之自

由須經各國承認等語此無非關于引渡前德廢帝者歟

德黨派運動此消彼長（十四日發 巴黎來電）
德社會黨革命運動已歸泡影民黨則企圖復辟刻已開始運動

聯合國致匈激派通牒（十三日發 巴黎來電）
聯合國致匈牙利過激派首領克恩氏之通牒曰克氏絕不實行前所締結之休戰條約是以聯合國拒絕與克氏之交涉

美德開始通商（十二日發 倫敦來電）
美德兩國刻已開始互相通商

威氏所謂正義乃如斯（八日發 紐約來電）
美總統威爾遜對於墨西哥擬實行武力干涉即將提案於美國國會

德關稅一律徵收金貨（十三日發 倫敦來電）
德國政府已經決定關於關稅一律徵收金貨不許納付他種貨幣

對勃和約行將完成（十二日發 巴黎來電）
聯合國向勃牙利請求派遣全權委員至巴黎接受對勃牙利和約是該和約殆將完成

絞死屠殺亞人罪魁（十一日發 巴黎來電）
亞里坡英國陸軍官已將近日屠殺亞美尼亞人之罪魁絞死六名而關於劫掠之事已令其提出賠償損失之要求

石井使演說日美戰爭（十八日發 東京專電）
石井大使在春秋會之演說謂日美戰爭係雙方損失故無一人夢想及此

法青年會發刊華文報（十日發 巴黎來電）
法國基督教青年會爲十五萬旅法華僑發行一種華文報以便報告各種情形蓋爲在法華字報之嚆矢

西比利亞問題

的軍陷于危急（十三日發 浦參威來電）
的尼金軍在阿拉斯汗陷於危急

激軍攻退鄂軍（十八日發 東京專電）
據官場接電云過激軍刻向根瓦、喀仙、烏法、三處開始攻擊鄂政府軍即行退却

日本近情

對華方針變更之內容（十八日發 東京專電）
政府現有變更對華政策之說行將付諸外交調查會議其重要條項如下
一、援助徐總統以資早日統一
二、弛禁締結借欵對于其正當者則由政府援助之但此爲新借欵團未成立以前之暫行的方針
三、弛禁接濟武器一任當事者隨意締約

勞動演說會被禁衝突（十八日發 東京專電）
十七日社會主義者大杉榮堺利彥等在東京京橋區川崎屋開勞働問題演說會尚未開始演說即爲當軸所禁止惹起警官與群衆之衝突旋因大杉等被拘引約八百人之會衆則漸解散

六月下旬之鐵道收入（十八日發 東京專電）
日本國有鐵道六月下旬之收入共計七百零五萬八千五百四十八元

開辦郵往西伯利小包（十八日發 東京專電）
遞信省刻已開始郵遞西伯利小包

三菱會社慨捐巨欵（十九日發 東京專電）
三菱會社爲實行社會政策此次首先提供一百萬元於東京市

日本人口之統計（十九日發 東京專電）
據日本內閣統計局調查云日本人口現在約計五千七百七十八万五千人

命令專電

（七月十七日）

▲大總統令
▲任命孫振家爲湖北荊南道道尹此令▲國務院存記之王賢賓著交財政部酌量任用此令▲張學良授爲陸軍砲兵上校此令▲霍爾瓦特給予一等文虎章普列世潤夫薩莫意維夫均給予二等文虎章富些臥落日斯卡巴拉諾夫均給予三等文虎章池里科夫給予四等文虎章此令

俄激黨意圖在新疆起事
新疆與俄境處處相接近日俄國激黨蠢動意謀勾結新省回漢起事形勢逐大緊急新督楊增新最近急電報告各層如下
▲據伊犂鎮守使楊飛歐急報俄激黨派人來伊勾結回漢會匪起事議定數日內發動該黨在外進兵雙方交迫使我無可防備云云
▲據俄領呂巴照會並遣員面稱激黨刊印傳單多張派人持來伊境散布意圖勾結匪類在伊舉事作爲內應一面乘機開隊進佔華境並擬帶五百萬俄幣作爲運動費請嚴行防範云云
▲據激黨所發傳單大意運動中國回漢蒙哈各種人民在伊舉事主張殺害官長劫取殷實富商提倡平等及均產主義云云
▲據激黨以重金運動不逞自向吾國出首之依黑牙報告俄黨圖佔伊犂有三種原因一則利用伊犂形勢險要可爲負固自守之計一則伊犂百貨屬集富商最多可資利用一則伊犂俄民甚衆可備挑選精壯擴充實力云云綜上各層事機已極危急楊督正調各處軍兵集中伊犂邊境嚴密戒備云

柏文蔚致龔仙舟電
北京龔仙舟先生大鑒六月寒電於七月蒸日奉悉歲月不居一別三載停雲在望企念爲勞忽奉敎言眷念舊友拜讀之下感激殊深溯自軍興二稔於茲國病民疲元氣銷鑠因閱牆之不已遂外侮之紛乘瞻望前途殷憂曷極我公悲憫爲懷息寧是任和平計畫仍主賡續進行謀國公忠薄海瞻仰文蔚盱衡變局早倡弭兵以爲今日非息爭不可救亡非合力不可禦外耿耿此心弗渝始終尚祈我公徵察與情審量輕重倘使法律事實稍得其平蔚雖不敏敢不勸告南中同人互相提挈共趨統一引茲雲良覲何日臨電依依不盡欲言柏文蔚叩文元印

忠告奉黑兩省軍人暨地方諸父老
溯自民國肇基政潮迭變內憂外患起伏循環八年於茲迄無寧歲方今歐戰和約既終而簽字問題尙未解決內國和議停頓而締開期限尙待磋商凡此大局攸關諸賴老成謀國協力斡旋維持鞏固乃奉天張督別具野心自去歲授命爲東三省巡閱使後每欲擴張其勢力統一其軍權就中素有威望可與掣肘者惟吉林孟督一人又吉垣地扼奉黑中樞中權阽首尾莫應於張氏狠子野心實多障碍以故張之視孟儼如眼中之刺肉中釘必拔去之而後快今歲以來迭派私人嘗京爲奸遂以孟督免職爲交換條件迫奉吉運動內通賄路外結黨援彼此利用狼狽晤潮日益洶湧張氏大施其金錢作用及迫脅手段威逼元首發布命令元首稍有遲疑彼輩即以自由行動共相欺壓而吉省一切文電及公民代表晉京請謁者均被格阻不得上呈一時元首雖有篤念老成之意一以屈於權奸威力之下不得不低首從人忍淚下詔此孟督去職實際經過之原因結果也伏維孟督治吉已十餘年軍律嚴明剿捕得力寬猛相濟實惠在民其間雖迭經中央政變地方風潮激烈而從容坐鎮卒能銷患未形上年函定哈埠俄亂收回中東路權頃刻之間很敵十萬商民驚國權猝展非孟督治軍有年將士用命曷克臻此繼復籌設江防實行護路俄人雖有種種狡計卒致相視莫敢誰何其見待人之厚衆之公凡百軍民均銘肺腑一旦去職群情憤激宜乎所部諸將相誓於此項僞命抵死不能承認而地方各團體電懇收回成命並攀轅臥轍不容賊道也夫張氏者起寇盜本爲正人所不齒適逢時會竊據高位宜如何公忠体國束身自愛乃復肆意狠吞恣情虎噬用其鬼蜮伎倆薦其親戚僚屬把持兵柄圖霸遼東此計一行禍誠難測周之戰國漢之七王唐之藩鎮明之封建殷鑒不遠實用隱憂瀾者又聞張氏假名吉省獨立電請中央頒令討伐彼其虺蝎爲心豺狼成性情詞既見流毒何窮竊維軍人以擁護國家爲前提非以拱衛個人爲主旨地方以維持秩序爲要務非以破壞和平爲幸福伏望奉黑二省軍人及地方諸父老深明大義共維時局無以豢養之私恩致益國民之公憤夏有害喪之歌殷有倒戈之命分係君父尚可廖原況屬奸徒詎可效逆茲再將張氏之爲人觀縷陳之許蘭洲師長其初最爲信任也乃始則許其督黑以繼江省繼又暗使英巴兩旅長極端反對卒致鷸蚌相持使鲍貴卿坐收漁人之利此其反復無常者一馮麟閣師長素與張氏死生相倚者也乃於復辟之際暗調晉京羅致非狀卒致被其陷害無事免職此其反復無常者二湯玉麟旅長素稱得力又其衛時之同黨也乃因稍不遂願故意挑唆卒致鞭令僻職斷絕關係此其反復無常者三即就此次而論張氏之與孟督誼係金蘭情同骨肉乃竟妄肆排擠刑驅勢迫問其居心何等險惡且吳興權師長資格最高張氏亦素知之此次遴員督黑前已暗許該師長推予呈請乃以孫烈臣迎合運動翻即保孫棄吳又慮係有飛揚之處不可無員籍制遂派吳以幫辦軍務之名一面取其歡心一面暗爲監督彼其居心之猜忌亦不問可知矣此其反復無常者四綜此四端其陰賊險很口蜜腹劍較諸宋之王安石唐之李林甫實有過之而無不及范蠡之論勾踐曰可與共患難不可與共安樂正此之謂也至其截留軍火軍米私自派兵入關又進兵江南梗阻和議及把持司法抗拒部令種種不法利權加租重賦苛斂民財等事尤屬擢髮難數總而言之張氏對於私交對於僚屬對於國家對於地方純係私利主義毫無公忠行爲此次對孟手段純屬倒行逆施想我中華堂堂之健兒煌煌之公民斷不能隨聲附和禍國殃民就使與兵接戰能獲最後之勝利試問爭鬬何事開戰爲誰不過爲孫烈臣一人攫得黑督地位於國事及己事有何絲毫利益捫心清夜爲何而爲張氏作鷹犬復爲何而爲孫氏作馬牛耶兵凶戰危玉石俱焚佳兵不祥聖賢所戒況用之於不正當之地豈可助張爲虐所談同室操戈耶事關大局特此瀝陳敬謹勸告務祈垂察反復三思勿使蕭牆有釁弭之禍勿使國家有不掉之尾徐圖轉圜地步以謀三省治安斯國民幸甚地方幸甚不平鳴團同人公啓

"REFERENDOM"

民意投票 徵集人物投票啓

近日內外多事國論騷然內閣總起無人總統行即掛冠而去加以孟吉督之去職吉民多不滿意凡此種種皆政海中之最大問題也本社欲覘國民心理之所向擬以投票方法選舉未來適任之總統一員總理一員吉督一員於遊戲之中寓以國民之政見卓識之士當必別有見地謹將投票簡章列後

一、投票期限 兩個月揭曉
一、被選資格 就現在朝野知名之士中選舉已故者及不知名者不錄
一、投票標準 事雖遊戲於未來之人物政局頗有攸關投票者不得涉於侮慢譏謔自傷人格
一、投票用紙 本報附有投票用紙每張只書一人無記名式不用本票書寫者不錄（票紙在第七面請注意）

七月十三日 盛京時報社

注意（每日投票額數錄在第七面）

辯護士有川藤吉廣告

聲明郵失地照

眞空療法器男女淋病根治器發賣

契紙丟失作廢

感謝泰東日報分社訪員

奉天老福順堂

頭痛藥 止痛 清神

睡藥 安神 穩睡

北京內務部立案

首為柔陽之中樞腦乃百骸之主宰功用既大受病亦易外感內傷隨感隨發故頭痛之症為人所不免本藥效力極大且速當劇痛時服之不出五分鐘則痛苦全失而且精神爽如此奇功非同泛泛凡家居旅行者均應常備以為不時之需本頭痛藥專治偏正頭痛逆上頭痛虧血頭痛風寒頭痛中暑頭痛煙酒過度頭痛婦女耗血過多頭痛子宮病頭痛諸般腦病頭痛一切熱病頭痛以及神昏不振頭目昏眩心煩意懶記憶無力每包五角每打五元

奉天警察廳化驗

睡藥者催睡之藥也患不睡症者最良最效之藥也不眠症者夜間就寢不克十分安睡或不能成睡者是也本症之原因除驚恐痛苦及因各種疾病而妨礙睡眠外大抵因喊時遲早無恒及嗜好興奮性之物如煙酒茶等而來本藥專能安神催睡不但奏效迅速而且全無貽害久服之亦決無中毒及染成習慣之缺點於就寢前十五分鐘服下確保安享八小時之恬睡此後每到睡時即覺困倦思眠永久有效用以休息精神恢復腦力本藥誠屬佳良每包八角

▲精製藥品▼

治咳嗽丸藥◇大補血
清胃化積丸◇殺蟲散
虎骨熊油膏◇治痢丸
瘡毒藥膏◇牙疼藥水
腳氣藥水◇癬疥藥水
通明眼水◇治痔藥膏
參茸藥酒◇淋濁丸
參茸酒精◇梅毒丸
健腎丸◇消毒丸
寧坤至寶丸◇腳氣丸
退熱平瘋散◇袪痰散
參茸百補丸◇香丹

▲遠近馳名▼

欲以所各藥之效價者向藥取製目函即通購務先藥寄空不
知上列種品功及目請本房閱藥錄索寄函藥請將價下函復

歐發士哩喇叭

酸素藥器

○歐發士哩喇叭確有吸妙之作用增大血液中之酸素吸引力能治一切難醫之病症實空前絕後之一大發明我學術界生界一大成功也
○使用後脈搏即覺強實並覺全身溫暖呼吸深長並可熟睡解熱增加食量通快有便誠為理想之本能極為神效實天下一大器也
○使用簡便效力永久不減且無危險更無費用

滿洲總經理 田邊洋行 奉天昭德大街 電話五八四番

橫濱正金銀行奉天支店

資本金四千八百萬圓 拂込金四千二百萬圓 積立金貳千四百參拾萬圓

電話 日一一番 日客用五三七番 日二二番 中四七一番

總行 日本橫濱

支店 東京 神戶 大阪 下關 長崎 倫敦 里昂 紐育 桑港 孟買 香港 漢口 上海 北京 天津 青島 濟南 大連 牛莊 開原 長春 哈爾濱 海參威

◎聲明 低利放款限期從緩 不分中外莫煩紹介

奉天十間房 株式會社 滿洲農工會社 電話日五二八番

營業課目 ○低利放款○經營農礦業○受託土地之管理及處分○地藥物之買賣及貸借○百貨各種債券及股票○保證事宜○代辦商業行為

金銀賞牌廿四個受領

美味滋養

蜂印香竄葡萄酒

常飲此酒 日形健康

創業已來四十年間 日本第一暢銷之

為日常不可缺之品 每飯前飲一杯無論何人必能日形健康

東京本町 株式會社 近藤利兵衛商店

日本老牌

臭蟲立斃藥粉

中外各藥房及洋貨店均有發售

東三醫院

開業已踰十星霜能知滿洲之風土與華人之體質且以親切叮嚀為主義 醫術 悉 奉天小西關大什字街

南滿鐵路公司市內營業所 辦事各項 ◎發售各站車票 ◎運轉鐵路貨物 ◎保管倉庫貨物 奉天大西關

燻魚

燻魚為吾國最通常之名饌　盡人知之　而盡人嗜之　蓋其氣香而味永　有特殊之佳點也　燻魚以烤法製成　善開胃　所謂特殊之佳點者即此　香烟之以烤法製者　其氣亦必格外清香　故吸翠鳥牌香烟者　皆因其烟係用烤法製成　而具有氣香味永之佳點也　君曾試過否

發明烤烟 翠鳥牌香烟

駐華英美烟公司總理 有限英國公司

其妻垂危待斃其子骨瘦如柴

在江西有由韋廉士大醫生紅色補丸之功效得奇異之醫治者

韋廉士大醫生紅色補丸能生鮮紅稠濃有力之新血故能使軟弱者轉為強壯即如江西饒州中洲大藥房主人汪天賜君之家中發生情形便可知矣請先觀看其夫人與公子之玉照然後再讀汪君自述之辭如左云

余續娶王氏時患血薄氣衰腦筋因之白帶過身疼痛等症且面色萎黃胃脘疼痛腰間更甚頭暈目眩有時頭痛甚劇不能起牀至數星期纏綿不休其時余妻垂危待斃奄奄一息正在絕望廢延中醫調治服藥百餘劑毫不見效不得已試以韋廉士大醫生紅色補丸初服一瓶胃納增進略見功效連服數瓶顏赤唇紅目有精彩腰痛頭痛遂漸減少月信有序皆全賴韋廉士大醫生紅色補丸之功也再有余之小兒名木生係元配朱氏所出距科朱氏產後即仙逝蒼矣不得已覓乳母撫養乳娘更易一再至三統計更換十餘人以致小兒軟弱非常及年七齡時患痢積胃不消化日積月累肌肉盡消身體骨立瘦弱如柴鼻現痔火鮮血外流面黃身瘦心跳氣喘頭痛甚劇不喜與同學玩耍胃口停滯略食微物以延一生命而已余因百計求治未見功效因思紅色補丸或可補救以藥丸服未初服每日少許分作三次食後數日以來胃口漸增面現康健之色余喜出望外食量亦如成人鼻血亦止各病者不復發身體復健諸痛全愈康樂非常可與同學諸小友玩耍余見木生現年十二歲身體十分康健皆崇韋廉士大醫生紅色補丸之奇功能治母子各症均離苦海得登彼岸余請將證書刊報布告大衆俾同病者知所問津焉

天下馳名之韋廉士大醫生紅色補丸凡經售西藥者均有出售或直向上海四川路九十六號韋廉士醫生藥局函購每一瓶英洋一元五角每六瓶英洋八元郵力在內

東三省總經理牛莊源來盛

頭暈頭痛

頭痛或頭暈之症因肝火上升肝經失調所致也療治之法莫妙於服用紅色清導丸以通大便也因其功力和平出自天然徵利平肝之妙品服後並無壯腹絞痛不舒之虞上海新小北門內二十五號周竹君先生來信云二年前因嗜酒過量飲食不節以致脾胃受損肝火上升頭痛甚劇眼目暈眩大便時常閉結舌現厚苔口氣穢濁惹人厭惡雖延醫服藥致瀉終鮮功效及試服韋廉士紅色清導丸即見功力此徵小潤導之妙劑能使余之大便通暢有序故肝火亦退頭痛目眩諸恙悉平自服此清導丸之後覺身體清健異常嗣後凡須服用潤導之時以及親友等之患便閉症莫不竭力推薦服用此藥丸均獲奇效也如貴處無從購買紅色清導丸祈即郵票大洋六角至上海四川路九十六號韋廉士醫生藥局函購原班郵奉一瓶可也

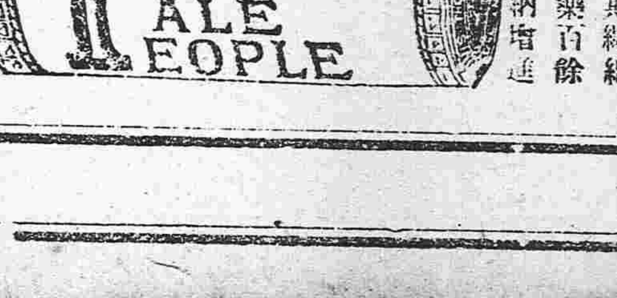

東三省新聞

●奉吉間風雲暗澹九誌

▲奉天▼

▲孫黑督兼任總司令 孟高抗命政府密電張使以相當手段處置張使遂認該電爲討伐令當抽調七個混成旅往攻吉軍以新任黑龍江督軍孫烈臣任討伐總司令以資統一軍隊指揮如意 蔡樹德旅長爲副司令襄助一切業已督隊北上孫氏定於明晚起行以期早日敉平云 （言）

▲張旅長電告出動 五十五旅張仙濤旅長奉張使諭令調集軍隊赴吉討伐現已準備妥協率隊出動昨日來電報告已由新鎮出發開赴伊通並言俱隊分段出動以期首尾相應云 （言）

▲吉軍在長之形勢 張使接駐長暗探報告吉軍第三旅步兵第一二兩團及一二兩營駐劄天德堂等處第四混成旅步一二兩團及一二兩營分駐三道溝寬發合等處長春城內吉軍不下二萬餘人騎兵各營相繼開來駐屯城內陸軍第一師全部亦由各處開拔來長分駐各街機關槍各營亦先後到長駐公升合及郵局西間壁各軍槍彈齊備餉糈充裕形勢頗壯士氣甚盛云 （言）

▲欒莫出任和事老 吉林高等檢察廳長欒佩石官產處長莫柳臣因孟督擬即交代請張使不必進兵曾作調人以期息事寧人於昨晚到奉除晉謁張使外再入京面陳一切居間調停云 （言）

▲馬鎮守赴吉作罷 吉省商民來奉謁見張使懇請和平辦法適東邊鎮守使馬龍譚晉省二十七師師長張輔臣遂擬派馬鎮守赴吉調停謁見張使陳述一切張使大爲震怒以爲區區一吉林有何能力若派員勸慰威信何在非以武力解決不足以撻伐由是馬鎮守赴吉之議爲罷作論云

▲衛隊旅出發征討 張使對于高士賓既認爲非以征伐不可因之於十八日午後一鐘飭令衛隊旅第二團迅即開拔該團奉命後當即收拾一切于今早（十九）由陸路起程 （東）

▲紅十字隊亦出發 張使爲預備奉吉軍隊之交戰曾飭軍醫處組織紅十字隊茲已組織就緒除該處人員外尚有衛生醫院醫士多名至該隊之救護軍全係輜重營兵士編制而成昨日在大昌興軍衣莊購置紅十字旗數十面亦于今日（十九）隨同衛隊旅北往云 （魂）

▲高士賓之求和說 據某機關人云吉軍第一師長高士賓現因各方面之調處及吉省商民之陳請已無鬥志並已授意吉省來奉之調人如張使能見保其位置即當罷兵云云所聞如是未知確否 （魂）

▲中央亟謀和解法 據政界消息中央以留高勢既所不能奉吉必起戰鬪一旦兵火相見匪地旅人民受其糜爛且恐傷害僑民惹起外交是以亟來設法安全擬令高率其全師調往他省既保高氏之位置且樹中央及張使之威信一面可免地方之糜爛現下派人前來商議一俟双方同意即可實行云

▲長春形勢之轉換 接長春來信高氏兵隊自經陶道尹商請離去城內以後日來漸形平穩殆不致復有他虞惟伊通方面日來消息頗惡或者兩軍在該處衝突亦未可知

●一師第二旅奉調回奉

張使爲討伐吉軍增厚兵力電令駐紮闗裏第一師之第二旅迅速開拔回奉昨聞該旅旅長闞子貞已由津埠各地率領全部乘車回奉今明日即當相繼抵省云 （魂）

●京奉車出軌

昨日（十八日）由京開奉之大快車于五鐘餘開至新民之某河橋上忽然出軌致將車頭及客車一輛墜入水內至其因何出軌及乘客貨物損傷若干此時尚未探悉 （魂）

●孟吉督聲明不能晉京

據京訊 孟吉督除文電表明心跡外寒日又來電聲明不能晉京之理由其文曰北京大總統國務院鈞鑒統密奉院傳電知文電尚未達見故於恩遠血欲去吉絕無依戀而勢不能去之情形仍未洞燭茲奉復電遵即派員復將印信送交郭省長而郭省長即刻親身送回地方各團體復屢集衆署一兩分千餘人赴車站攔阻恩遠舌敝唇焦無詞可措欲求不得欲去不能現已處於極困難地位惟有據實覆陳伏維垂察孟恩遠叩寒印

●鮑貴卿準備赴吉接任

鮑貴卿奉令調吉未嘗不志高氣揚尤不敢不與張使作一致之行動茲覓得其覆張使催赴吉之電文照錄如下（上略）奉電敬悉貴卿業已部署東裝啓行旋聞孟督移交印信而郭省長堅執未允接收吉軍屢作長春勸令檢查郵件貴卿既奉命令何敢逡巡不前致獲罪戾擬即遴撥江軍一旅隨同護衛惟查江省兵單防務尤屬重要希迅促孫督星夜啟節先行調撥奉軍主力之師抵江填防俟行期定日委員暫護再行具報 貴卿 寒印

暑氣最高記錄

（此圈內所列係與去年本日溫度之比較）

九十七度三 （七月十一日）

平均	七一度五（高四度五）
最高	九二度三（高五度二）
最低	七一度五（高二度五）

●秋廳長將轉任秘書長

袁金鎧已將赴吉省任職秘書長一席接替須人昨據使署消息高等廳長秋青士頗有希望因新任呂廳長業經來奉接事大約與商僱後即可發表云 （詞）

●郭宗熙派員來奉磋商

吉林省長郭宗熙以長春形勢險惡若不及早預平難免生靈塗炭是以特派梁宗孫等數人來奉赴轅進謁張使有所磋商云

●丁潔忱回奉之位置

北京步軍統領衙門參謀丁超本與孫督意見頗合此次孫氏轉任黑督丁氏乃辭卻參謀本職於十八日搭車回奉旋即赴孫氏私第謁見記者謂丁氏有黑省參謀長希望云 （万）

●莊河警長呈請辭職

莊河警察事務所長寶恩恆君因地面胡匪蜂起迭次剿捕難以淨除是以呈請辭職以避將來之譴責僅未知王處長能否允准耳

▲營口▼

●莊安場添設場佐

駐營東三省鹽運使金叔初氏以所屬莊安場務公署管轄甚闊場知事一人實有鞭長莫及之勢前特呈請中央鹽務署添設場佐一員以資臂助業經核准故前特派分奉場知事文耀章前往莊河實地調查應設地點以便委員佐理而專責成云 （魂）

●各教員赴省聽講

本縣勸學所前奉省垣高等師範校函開略謂本校爲介紹新知識發達教育起見於本年暑假設立講習會特請教育部參事鄧萃英部視學李步青本校教員孔端秋三人充任主講各縣如有熱心教育之人屆時來會聽講無任歡迎云云茲者各校已放暑假故特派埠內縣立各校教員二十餘名每人發給川資二十元前日由營赴省聽講云

●吉軍不復侵入附屬地 （十八日發長春專電）

駐長吉林軍侵入滿鐵附屬地徵發馬車等項其行動頗爲破壞治安是以日本領事及警務所長昨日會見高司令要求從嚴取締吉兵之行動高司令誓言今後當令部下不再侵入附屬地日本陸軍刻已派出步哨兵若干在附屬地各要處分別防備並派出巡邏兵實行從嚴警戒因之昨日來並無何等事故

●吉軍節々準備作戰 （十八日發長春專電）

吉林軍隊仍然竭力籌劃戰備本日（十八號）將多數子彈由吉林運抵南嶺並有歸附之馬賊八百名及馬四三十頭由中東鐵路來長

●壯哉高士賓之豪語 （十八日發長春專電）

張使電致高士賓略云作戰本非所我公以要職務請自重幸勿輕舉妄動云云高乃以白眼睨電文而言曰我是一個頂天立地的吉林師長何必張某爲我費心等語

●各代表進省挽留孟督 （十八日發長春專電）

各縣代表爲挽留孟氏遠起見現正陸續晉省共計已達二百數十名之多

▲桓仁▼

●軍警衝突誌聞

月十二日晚九時許忽聞西關槍響隆隆人民疑有匪警莫不驚恐後細查訪始知警察因查娼寮與防軍衝突其先各以棍棒毆打解勸不開巡官楊某被毆情急竟動匪槍彼此各有受傷幸未釀成人命當經何知事出爲彈壓及紳商從中調處始各散去惟電報局局長趙山如氏行至西門腹部中一彈勢甚危險現已送赴安東療治將來如何了結俟訪再誌

▲通化▼

●劉旅長奉調開拔

第一混成旅長劉子岐前經督軍派來東邊剿匪迄今數月之久尚無成効昨接督軍來電謂吉事緊要故將旅隊伍調赴吉省月十三號該旅長已帶隊由八道江起程十四號過通前往防堵云

▲錦縣▼

●工作犯乘間炸獄

錦縣奉天第六監獄日前因修理該獄東院房屋飭令已決未決各犯二十餘名在此工作由看守兵監視詎昨十五日晚四時該犯等忽生異心竟將看守兵快槍奪去二桿將看守兵打傷二名并斃犯人一名各閧炸獄嗣經監獄急由電話通知警察陸軍各營合捕及軍警趕到該犯均由高粱地潛逃矣又聞時值天晚該炸獄犯僅存弋發容訪再誌

▲開原▼

●防軍亦將開拔

本城駐開陸軍一百六團一營營長王煥亭駐防數月對於商民感情頗洽茲聞日昨奉令調往吉界駐防現已預備一切不日開拔接防爲誰尚不可知

▲梨樹▼

●旅長旋返

暫編奉軍第四混成旅旅長王良臣氏駐節本邑名爲邊防識者早知當道別有用意茲該旅長十三號晉省十六日返防內容雖未探悉要亦不外對付吉軍有所活動云

●拔隊備戰

第四混成旅七團步三營隊兵由十五日陸續進衛均在各商號住宿王旅長今（十六日）回防即飭該隊於晚一句鐘開拔長春以備作戰聞者謂南北之和議未成奉吉之風潮又起當局者爭權奪利保守個人之地位不惜兵戎塗炭生民中國前途何堪設想耶噫

▲西安▼

●請獎辦學出力者

西安勸學所長喬心如以當道規定章程凡辦學出力人員在一校任差滿五年以上者概照章請准該所長准此查有邑街師範講習所校長劉膺喜教員葛普治縣立高等校教員劉春暉女子高小校長建仲升國民學校教員關文明由長等均在一校供差五年昨特知照該員將履歷送所以便呈縣轉省咨部照章請獎云

●保甲辦事員稱職

西安北區小夾信子谷屯鄉民反抗補徵畜牲稅經稅捐局王紹良局長咨請縣署查辦羅知事特派保甲辦事員張桂山前往調查各情業誌本報茲聞張辦事員以該鄉人民距城較遠知識譾陋故有此種行爲若不詳加開導遽行拿辦殊爲不教而誅該辦事員遂分前往招集該鄉人民詳加演說謂驛馬補徵原爲國家正稅非橫徵暴斂可比人民不得反抗致干法紀該鄉民等聞之不但不加反抗反有樂爲繳納之勢張辦事員日昨回城將開導鄉民情形及鄉民不再反抗意思稟明羅知事咨復稅局完案而輿論僉稱該員可爲稱職矣

▲輝南▼

●農務會成立誌聞

輝邑設治未久所有新政諸多待辦茲聞日前有邑紳孫香圃陳廣虞張喜亭孫玉亭等謁見王知事請設立農會以期發展農業而裕民生當蒙王公贊成招集紳農代表公擬組織辦法定於本月八號來城在兩等學校開成立大會併選舉會長會員以便進行是日王知事蒞會監視選舉共結果張廣慶得十七票爲正會長前縣議會議長孫煥章得十四票爲副會長并推舉劉慶和王紀堯李向陽于龍章田茂公朱鴻義等爲評議員崔季升王玉章趙錫侯王順闔明雲王維清白雲秀白玉璞等爲調查員云

▲遼源▼

●孫營長帶隊出發

駐遼陸軍第四混成旅七團第一營孫營長奉令調往雙山縣地方孫營長准此即率領部下於日昨午後五鐘率隊出發據聞係因奉吉風潮形勢險惡孫營長前往雙山係防吉軍之侵入未知確否姑誌之

▲長春▼

●第五旅攻打前敵

陸軍第五混成旅全軍已經調往奉吉交界地方以備作戰之先鋒日前即已出發茲聞尚有騎兵及其營亦將次發來長聽候分配云

▲吉林▼

●吉軍之氣概

▲高師長理直氣壯 ▲劉營長插血聯盟

高師長士賓日昨對中央派來徵慰之某人云張作霖謂我們吉林擅自增兵試問作霖之若干師若干旅誰叫他編成的我們的槍械是由中央買來的試問他的槍械是怎麼來的中央知否作霖還謂我們督軍破壞司法現在吉林高等廳長是奉係人問他我們干涉他那一案來試問奉天高等廳長沈梁何以去的秋顏由那兒來的中央任命之楊呂又因何不敢接任中央不襲不許又何以不問不見不敢發一言而干涉之乎今當此內憂外患交迫之際中央竟發顚狂我忠厚長者之督軍突然免職試問是何理由現在中央反說我們吉林軍人反抗中央似此中央狗雖且段祺瑞之走偏耳張作霖之奴僕耳中央云乎哉況現在新國會係段祺瑞僞造現在之大總統係僞造國會之私產本無擁戴之必要我吉前之所以擁戴者亦爲顧全國家大局耳今既如此倒行逆施國亡無日矣倘仍前擁戴何以對全國同胞又何以對西南護法各同胞乎高言至此某人汗流浹背默然而退

又訊吉軍有劉營長敬軒者天津人日昨在長春與一營與高營長及在長春各營長四十餘人開一懇親會密議對奉方法所議情形因闗防甚密無從探悉惟聞劉營長提議在會營長插血聯盟與高士賓師長共生死並演說中央及新國會爭權奪利不能提出正式總選舉內憂外患於不顧並段張等之種種罪狀將來達到推倒張作霖擁護安福派之目的不止各營長聞之儀群如雷振動屋瓦嗣由劉營長各營長破指血書十二大字

護法討張如有異心神明殛之

各營長均爲動容無不摩拳擦掌誓滅張鬍子云

●西南使者紛紛來吉

軍政府前聞吉奉將起衝突當即派吉省舊國會議員楊某婁某來吉運動附和西南作爲護法後援現又派溫世霖來吉與孟督接洽聞孟督甚爲歡迎已派陳雲樵參謀長作爲代表駐瀋以便時常與軍政府協商關於護法事宜

●委人代理陶司令

吉林第三混成旅旅長陶祥貴去冬任爲中東警備總司令因積勞成病於上月到長春調養迄未痊愈當道以中東路防務重要警備總司令一席未便久虛遂委吉林第二混成旅長兼延理鎮守使高鳳城氏代理陶司令病痊再行交替高旅長已於十五日早車赴哈並帶步兵一營云

▲泰來▼

●高等廳派員覆審

縣署前接搭子城分警所獲送胡匪九名已誌本報茲因匪等上訴高等廳恐有別情特派推事楊君到縣覆審一干人犯仍如前供諒不久即行槍斃云

●趙軍需來團領餉

搭子城防軍百十六團第一營軍需長趙連璧君日昨（八日）帶領士兵數名來泰領餉今早親赴團部領得數千五款明日即行回防分發矣

▲大賚▼

●駐防奉軍將移防

奉吉風雲日趨險惡茲聞駐防大賚奉軍第二混成旅已有移防消息昨特通知警所代爲預備大車四十輛以供移防之用一俟令到即行出發云

●高等生舉行畢業

縣立第一高等小學校高等第六級學生現已修業期滿於日前十二號考試完結舉行畢業禮屆時李治謀知事徐執中勸學所長周襄武視學員王子藩圖書館主任暨紳界來賓等二十餘人先由李知事訓詞繼由來賓王子政致祝詞後由該校高等甲校長致答詞濟濟多士頗極一時之盛

▲綏化▼

●電調李旅長晉省

駐綏陸軍旅長李榮廷氏頃奉鮑軍長電調晉省磋商軍事已於日昨束裝就道所有旅部一切事宜由書記長樂星察旅附張筋忱代拆代行云

●造報農商統計表

縣署昨奉省署頃准農商部咨開略以各省農商經費統計表除經查報在案現屆第七次調查之期仰即轉飭所屬將七年份表格填報以憑考核而便彙總報部云

批示

▲奉天省長公署批示

原具呈人程廣富 呈一件爲日商違約建路懇核示辦法以保田產由 所請是否屬實仰特派交涉員令行瀋陽縣速查具報副呈批發此批

原具呈人瀋陽縣人周鼓山 呈一件爲周會林私賣膠產請飭縣傳証質訊由 呈悉此案該民曁在瀋陽縣具呈何以多日尚未傳訊仰該縣速予訊辦具報勿再拖延此批副呈批發

原具呈人楊錫田 呈一件爲彊制索賄亟請究辦由 查此項罰款前據該民聲明作爲報効之欵給與屬額來呈指爲確入私囊殊屬有心誣控前已迭次明白批示勿再飾詞瀆訴自取咎戾此批

▲奉天財政廳批示

原具呈人李史新等 呈爲報領山荒一案請徹查由 呈悉此項山場已經莊河縣放歸公有該民原照取銷不便再有紛更該民另擇無主山場呈報可也

原具呈吉林採木公司同會 呈爲請試收林務管理費由 呈悉查去年林務局徵收林務管理費時曾經本廳爭駁惟該局係部派專員不歸本廳節制爭取無効即以無可如何仰即知照此批

冠蓋往來

▲孟秉初氏（前吉林巡按使）蘇錫麟氏（定武軍三營統領）十八日晚由京來奉住宿俱樂部訂於二十日早赴長春

▲曾宗福氏（長春榷運局長）十八日晚由京來奉回任地

▲張巡閱使第二夫人十八日晚由高山子來奉

▲魯崇周氏（北鎮縣公署總務科長）十八日晚來奉

▲蔣筠氏（黑龍江督軍諮議官）王景福氏（同扶金局長）十八日晚赴京

▲徐振華氏（奉軍第一旅副官）十八日早由奉赴陝西

●各埠銀及糧食行市

奉天糧市行（七月十九日）

大麥 豆 〇元〇〇 六〇〇

金票對小洋票 九六元八〇

鈔票對小洋票 一六七元八〇

金 新帖 大票十日限 廿日限 十日限 〇元〇〇 〇元〇〇

正金銀行奉天支店 日本 賣 一六五元〇〇

鈔票 換洋 一六七元五〇 小洋 賣 〇元〇〇

●大連電報

●開原取引所 （七月十八日） 前場（買賣數） 後場（買賣數）

天 （七）

神皋雜俎 (本欄歡迎投稿)

小說

戰爭小說 **情魔地獄** (八十九) (儒丐譯述)

第三十四章

翌晨有看護婦名烏爾斯拉者。來自村間病院。云奉醫師命。來服事少佐。此時伯戈爾斯。有日徹夜失眠。食慾銳減。傷處發痛。鑽刺心骨。伯以痛楚難堪。求看護婦施以嗎啡針。看護婦以此物聊救一時。以彼精神疲弱。再益以興奮之劑。然難乎爲繼。不爲施藥。願伯勿於需此。繼之以哀懇。看護婦不得已。乃以嗎啡注之。果少見鎮靜。且飲珈琲半盞。少選忽謂看護婦曰。試呼我妻來。語時辭帶憤怒。舌亦無擊。若極短促者。看護婦曰君勿如此。宜靜其心。須知發怒無益君病。伯曰我誤矣。不宜以此高亢之聲詰汝。然須知不出我本心。語時忽發泣聲。若小兒之被叱者。看護婦已自醫生聞此狀。忽不之怪。此時伯又泣謂看護婦曰。看護婦先生。吾爲君呼余妻至此能許我乎。看護婦見伯後恭。知其神經亂矣。遂起而往覓美拉尼。此時伯仰臥於一廻旋安樂椅上。由窗際可以望見院內之庭園。時爲深秋。萬紫千紅。漸形枯寂。自伯眼中觀之。似此花花朵朵。皆爲鮮血所染成。望之生畏。又似每一花上。皆有鬼物憑附。正幻想間。門忽闢。一襲服女子。珊珊然而入。伯見而大驚。自思曰。此爲復讐之女神。彼殆來索余命。及見女後隨有看護婦。始辨爲美拉尼。然此時女子。一着深黑。一衣慘白。陰森中立於伯之左右。已不復入讀矣。此時伯已大恐。知美拉尼之着喪服。定有深意。本欲使看護婦不去左右。以爲防護。顧又欲與美拉尼有言。不便使他人聞之。因力壯其氣。謂看護婦曰汝暫他往。吾與吾妻有言。看護婦聞語。遂撥一茶几。置伯側。上置荷蘭水。曰又柔聲謂伯曰。倘有事否。伯曰此時無需汝。速去速去。看護婦遂往他室。(未完)

筆記

△紅桃 (靜公)

滿洲朱孝廉。有愛姬曰紅桃。美容姿。善詠謳。尤擅長琵琶。北地胭脂。多嫻此技。而紅桃纖指嗚咽。籠紋吟曲。其調與衆絕異。故偶一發聲。即知爲朱家琵琶也。拳匪起時。外人藉口保護。而兵邊地。以故邊民罹禍尤酷。孝廉被執。欲殺之。適有中國敗類。在彼營爲繙譯。凡耳朱名。且見其韶秀。乃力爲子師。始免戮。紅桃於此。則亦失不知何往。孝廉楚材晉用。留與月後。隨軍至瀋陽。館某故廟中。拘縶初釋。乃發。廟雖重樓疊閣。而棟折垣頹。金粉凋落。滿荒林敗。竹柏欹斜。孝廉於最後之殿。闢一榻焉。妖狐晝嘯于庭。奇鬼宵號于牖。詭形怪響。百態千聲。孝廉斯時。壁貧息人間。實同冥域。而心念紅桃。如醉如痴。一切可憎可怖之境。橫置度外矣。又踰一載。遠軍邊地。列營烏魯木齊城北。寄居殘冬。雲同霰集。孝廉與某子共一行帳。薄暮雪下簌密。二鼓初報。孝廉啓帳小遣。四望皎然。隱隱聞琵琶聲。觸其所好。遂跌足踏雪潛行求之。越數十行帳。獨一帳有鐙。聲從帳出。傾耳諦聽。是其所素稔者。大働一聲。身仆深雪中。帳中人疑其奸細。捆縛入帳。識爲某繙譯之西席。乃釋而詢其故。孝廉曰。家有小姬。素善琵琶。因亂失散。已逾二載。願見之私。深深勿忘。今宵萬籟俱寂。清調遠聞。恍出吾姬之手。不勝悲痛。干冒麾下。疏狂之罪。倘祈宥之。帳中人雖異族。亦豪者。慨焉出姬相見。果紅桃也。乃復行酒列炙。俾孝廉與姬歡飲達旦。明日由某繙譯作產合人。仍以紅桃歸孝廉云。好事者作合浦珠仍奇。一以紀其事。

諧文

△閥字之解釋 (熊飛)

今人誇權勢。競煊赫。動曰軍閥。吁乎。常軍而已。何言乎閥。人之稱閥。有其實也。我無其實。乃襲其名乎。伐無汗顏。閥說文通代伐。積功曰伐。言有功可矜也。而矜門第者。恆以閥閱自高。史記功臣年表曰。功有五品。明其等曰閥。積日曰閱。又曰門在左曰閥。在右曰閱。如言門第而已。今日積日。民國不過八年。曰論功。要權利。竊號士。州郡兵起而國裂。閥閱則厲而民窮。汝等握兵之人。實尸其咎。何功之有。列戟一門。班貂七葉。誇高石之榮貴。作三世之鎮藩。古固有此。今無其人。閱且不足言。閥於何有。不過一朝得勢。百度從心。以是言閥。不亦醜乎。或者曰。非此之謂也。閥外從門。必依人門戶。以相要結。中從代。伐者殺也。在中者不能伐人。自相伐也。故曰國必自伐。而後人伐之。將以召外禍也。此其端肯治軍者啓之。此其所以爲軍閥也歟。

品花

△營川花信 (用吾投稿)

鳳香閣綠梅校書。纔可容顏。芳齡十五。長眉壓鬢。細柳生姿。余見而驚異。不意繁華場中。尚有超塵如此者。躍川翠待月迎風。稍覺纏綿紡織。尤可貴者。貌似名花。性近古人。蘭其氣。玉其韻。菊其傲骨也。惜乎入花叢。於應酬一道何未嫻熟。故名不甚章。惜哉。

都門脂粉

△張金寶 (胖子)

王廣福德隆金寶校書。燕產也。芳齡二八。天眞爛縵。對客則殷殷勤勤。待友則週週到到。情意纏綿。有似小鳥依人。身體活動。又如掌上玩珠。他那一種嬌媚態。莫怪余友笑郎一見魂消。小妮子好自爲之。予對你有厚望焉。

△劉翠喜 (笑郎)

朱茅道溫柔鄉劉翠喜校書。余友胖子之新相識也。明眸皓齒。翠黛朱唇。櫻桃素口。楊柳蠻腰。嫵態可掬。嬌態可親。將來必成大材。可斷言也。特表而出之。以答青睞。

△王秀卿 (胖子)

溫柔鄉王秀卿校書。余友伴花之相識也。言談典雅。舉止風流。有大家之風範。無青樓之臭習。生張熟魏。一視同仁。印度香梔。不分畛域。主任均曰可親。遊臣咸稱可愛。車馬盈門。知所由來。小琴舉刀欲試。莫怪其然。不審伴花能割愛否。

文苑

△詠金玉紅七律四首 幷序 (麟菴)

坤伶金玉紅者。菊部中之翹楚材也。天生麗質。非采飄然。喜歌舞。尤工秦腔。觀其所演忠義俠烈。桑園會。等劇。聲調激越。可謂得未曾有。洵可兒也。而舉止端莊。言笑不苟。有大家風。故令觀者。當流連不置。爰賦片言。以誌傾才之意。鄙者諒之。

其一

生來嫣小倚風塵。玉骨珊珊倍有神。姑射凝光凝翠色。關氏山畔點朱唇。紅塵落拓身無主。青眼憐才爰有眞。試唱唐宮新樂府。雙蛾微展笑還顰。

其二

不咏巫山也斷腸。兒家生小住瀟湘。春風久賤胭脂色。秋雨空懷杜子芳。鳳跨休傳秦弄玉。蝶翻枉傚楚襄香。雲鬟蓬鬆梳猶懶。爲憶花下試新妝。

其三

記得當年譜正填。依依顧影只堪憐。九州鑄錯輕成錯。一笑拈花轉悟禪。双淚擘鎗何補子。落花腸斷奈何年。阿儂若府新唱。幾度尸雲入管絃。

其四

綠珠生小傾城。玉笛新翻雨雨清。好比武陵春色麗。香喉得得唱嬌鶯。錦低楊柳樓心月。歌盡桃花扇底風。試看滄海叢裏。啁啾翠羽學春聲。

△桓仁各界追悼陣亡警士輓聯

皆舌里命未保治安屋漏有神眞愧死
維四君子實與矜式身危無敵不偷生

壞去包來二戶勞君費鐵血人稀地僻
九泉爲我羞金湯。(何監督)

捐軀捍閭閻壯志未酬一朝千古芳名
垂竹帛英魂莫慟雖死猶生 (巡防營)

突如其來匪衆巨罪千載英魂銜憤恨
斯人已往家貧親老四鄉善士發慈悲 (警察所長)

三更聞警告說二戶來沸沸人聲隆隆槍響。四廂荒野迨十年後萋萋芳草纍纍重楊。(勸學所)

家有滿瀛金遍被盜賊虎狠徒蹤搜殆盡區除慘暴慘受身体傷痛悽愴如何 (商會)

盜賊竟然殺人越貨幸衆襲區匪黨幾時平到處鄉民齊切齒。警巡同遇敵奮勇捐軀中丸殞命忠魂何所託滿城商賈盡吞聲。(商會)

臨敵奮勇殺賊捐軀警士無慚爲士。視死如歸見危受命書生不愧此生。(農會)

雜報

△奉天▼

軍警衝突詳誌

十七日下午三點五十分鐘二十七師某旅第一營兵士因放假集合三十餘名在小河沿之花樓觀戲甫入池座即經彈壓之督軍署稽查某甲向前禁止衆兵不但不聽且辱罵不堪該稽查無奈遂即出園欲以電話報告當軸孰知衆兵相率追出將皮帶解下意欲動武該稽查急遭衆毆遂以好言相勸而該管派出所警士某等二名亦即前來勸解因言語間相譏稽查致觸衆怒將警察扭住一名用皮帶且走且擊打得頭破血出受傷甚重旋至倒地不省人事由司令部長王巡官傳巡官等前來一面將受傷警士抬往施醫院調治並即呈請警務處以便向張師長交涉如何結果俟訪再誌 (万)

書吏惡習

昨有七區王秀莊子戴某來城赴瀋陽縣交納浮多地價縣署徵收員某本係前清承德縣書吏不改舊習對于鄉民每多輕視當戴某繳價時該征收正與同人說話竟不之理戴某無可如何只得站立等候乃因天氣炎熱搖扇取風該徵收員竟大聲叱之曰這不是你搖扇子的地方趕緊與我出去戴某云我來交納地價的請老爺收下罷日好早早回去免費盤川店費該徵收員竟謂有客談話無暇辦事言畢怒目呵斥不已該徵收員之玩視公務亦云甚矣意者亦由朱知事之監督不嚴故也 (魂)

附郭搶案

距城二十餘里王大人屯住戶張雲岐家道殷實日前晚間十餘鐘突來胡匪三名各持短槍攻擊入院威逼錢財搶去手鐲金戒子鈔票等物計值二百餘元移時報警追緝尚未弋獲云 (万)

解送罪犯

星期五晚在四平街見有一輛車車中坐一人年可三十上下足釘木枷車前坐一兵車之左右前後約有十餘兵士皆持鎗者向東而去有謂係由外城獲得之著名匪首解送歸案者有謂不是胡匪係指官詐財者究不知其孰是 (木)

房倒傷人

大西關工夫市迤南原係水泡近年已多半填平修蓋房屋日前有某甲在該處修有市房兩間擬開茶館房已蓋完滿擬所覓工匠劉某修築炉台將炉坑挖及三四尺深忽聽房中有傾倒聲劉某不及出坑竟即壓傷後經房木拆開始行救出 (木)

行人被刦

城東二家寨農民崔永發日昨帶洋十餘元來城購買布疋行至渾河北岸突有匪人二名手持利刃截住去路將所帶票洋盡數掠去崔某追不及垂頭入城告貸於人購買物品而歸云 (銀)

巫醫惑人

小南門裏張氏婦因其夫外出未歸婦以綢口無資假鬼神爲斂財之計每日鼓聲琴琴鑼聲鐺々一般愚夫愚婦頂禮拜參閭裏弗顧該婦至此益肆其迷惑之手段聲稱某仙姑附其身某仙婆繞其體于是求者愈多而閭巷之滋擾亦益甚望司地方治安責者加意取締也可 (天)

是否拐帶

十七日下午五鐘餘有劉萬祥者不知何許人也由某埠帶來婦女二人年均二十左右寓在新市街某客店不意爲該管警署偵探聞知當即帶署詰問云 (万)

吊膀受打

小南門裡某和店執事某有一子一女其女年已及笄尚未字人因情竇已開有與店客偷姦情事以該店生意異常興旺昨有一客人係小白臉入店以後該女魂飛色舞眉目傳情不意爲其兄瞥見將客人毒打不堪後經該管警察將客人抬送醫院調治一面將其兄傳案候傷愈再爲核辦云

甘戴綠巾

四平街某商號執事某甲 (曾充商會副會頭) 家中本有一妻一妾日前又娶東關唱娼某女爲妾該女過門後淫性不改時與他人調戲某甲之友人曾告知某甲防範某甲竟云我早知道他是不能老實的惟我不願管他聽他的便能可謂甘戴綠頭巾矣 (魂)

遊山納凉

青年會以現在暑假期內無處納凉遂由各青年籌款若干組織遊山團前往千山藉以避暑並在該山某寺設立招待所呈請當地巡警保護凡青年會員均可入團即未入青年會而爲學生者亦可參與云

施送茶湯

昨過平康里見路北某球場及聚華義二商戶門首均設有大缸車夫多人圍而飲水聞該兩舖執事以爲現在天氣過熱人易乾渴勞働者往往渴極飲水或食冰糕致成疾病是以出款施茶以行方便球場所施者爲茶而聚華義所施者則爲綠豆湯云

本非正當

花旗煙公司在小河沿設置售賣處其售法以木板釘於自行車輪將輪孔分別爲三十二號中買煙者各出資一毛粘以紙票係三元二角（該煙每盒售三元二角）售齊即時將車輪一轉因其板中釘有牛皮一塊待車輪轉畢皮指某號即爲某號中彩中彩者得花旗煙一大盒不得者白費一毛該公司遂藉推廣銷路據知者云該公司華人近已想出弊端在車輪之十五六號處暗附以物使之重而下墜易於中彩彼等遂僱小孩十數人圍繞其前買票時則以必中諸票先賣給其雇傭人餘者賣於他人轉畢得煙其煙仍歸彼等舞弊所得之錢彼等均分有公司人來查時則將車輪之物取下不特輔者受其騙即其本公司中亦不易覺察云

暗娼宜禁

暗娼匪特有傷風化且易藏匿匪類昨聞平康里東胡同三合永窰胡房內住有潘姓者闈裏人其姊某氏連鈎瘦小妖冶風流久以暗娼爲生活每日狂蜂浪蝶秘密往來爭風吃醋之事時有所聞有地方責者胡不取締也耶

△海城▼

科罰煙犯

縣署日前查獲煙犯和聚湧絲莊執事劉樹棠昨經審訊供認不諱罰金三百八十元備令繳案贖罪劉某當即繳清釋放回櫃惟能自拔除不再踏前轍否殊不可知

淫戲宜禁

大觀樓共合茶園開幕以來營業甚有起色其原因係所來坤伶于小舫演唱資格頗能叫座詎昨晚演捨黃金一齣唱調尚淮而白話多用淫語實屬有碍風化近時文明進化淫書淫詞早有例禁該坤伶巧作淫語湀其口辯已失改良社會之意有管理責者其速加取締可也

△大連▼

布告防疫

本埠民政署長中野有光氏爲防時疫起見昨特布告人民不准貪食凉物以保衛康上流社會人等自相警戒一時影響所及市內之啤酒氣水及鮮菓等物銷售立形滯澁云

△鳳城▼

巡防勦匪

本邑北鎮山高林密爲胡匪出沒之地茲聞草河口通遠堡四顆楊樹等處突有胡匪十餘名到處搶掠殺人放火民不安枕日前馬統領接得警耗北派馬一營左哨會官籍臣帶隊前往勦捕矣

學校失竊

本邑鳳凰公學校長李學忠經理學務多有合乘該校長之宿舍日前被人竊去票洋千餘元該校長康次追究倘無頭緒近聞所失之洋票暗中又送回幾百元其竊賊果外人耶識者當能辨之

△撫松▼

獄員易人

撫署監獄員姚潤田對于管理犯人一切頗能盡職近因李錫山在某機關大施運動竟將姚更換以李接充聞者謂李某素行無賴若任其管理犯人恐弊端百出將來不堪多事矣

△錦縣▼

勦匪近訊

駐防虹螺峴鎭首十二團第三營營長陳韓廷氏對柚綏匪盜頗爲認眞日前率領九十兩連兵士六十餘名與胡匪約六等在大罸子山接仗匪在山上兵在山下圍攻至七小時之久該營長督兵勇往直前奮不顧身逼近山頭匪等見勢不佳遂突圍逃竄尾追至媽媽山天色已晚不知所之兵匪互有傷亡打下人票四名二名已被匪擊死二名亦受重傷日昨陳營長來錦報告經級師長面諭仍須督隊圍勦務絕根株以保地方但能否綏平尚未可知

△遼源▼

盜牛被罰

邑北街祖師廟胡同住戶王庋福家日前被賊盜去耕牛七隻當報警察追緝復派人四出查找詎行至北甸子牧場內有所失之牛三隻當即詢悉該牛係本街梁老六所有嗣經失主控諸法廳差傳梁某到案及法警至則梁外出該警見炕上放有煙俱當將梁某之妻某氏同煙具一併帶廳經法官訊問牛案該氏供出梁子橋王老四王二先生與此案均有關係復經傳案審訊明確共罰大洋五百元其牛歸失主領去完案矣

△呼蘭▼

斃匪自首

邑南門裡大街擺設錢桌爲業之韓鐸上月二十七號有由東人來營錢與某連長買羌帖七千元令韓持羌帖同往該連長寓所取錢韓即携帖同坐馬車前往詎行至某宅門首又言某連長尚未在家遂將車錢開發使去旋即掏出手槍擊傷韓鐸頭部將羌帖搶去韓忍痛喊救尾追至巴東三家子而該匪又刼金萬倉之馬擬乘之潛逃被金萬倉在炮臺上瞥見遂持槍乘馬追擊立將該匪擊斃割取首級與韓鐸一併到縣報告以憑核辦云

本報特別啓事

頃接孫源江君來函詳敘馬配五日稱訪員欺騙各情查本報訪員並無馬配五其人儘可據函根究以明眞相俟後如有不法之徒藉本報名義在各界招搖撞騙請即扭送法廳處治俾昭公道是所至要幷祝孫君

編輯部啓

本館營業部啓事

招募代派處

奉省 盤山縣

吉省 雙陽縣

本館現招募上開之二縣代派處如有願辦者祈速來函商訂或至本館面議可也

本社附設蒙文報編輯員白君福山字永亭蒙古名豐昇額爲哲里木盟科爾沁左翼前旗（賓圖王旗）人曾在本天蒙文學堂畢業去歲蒙文報開辦經營擘劃借助長材詎本月九日（陰歷六月十一日）在寓病故現年二十八歲英年不祿殊堪悼惜凡與白君有一日之雅者如蒙賜賻請逕寄其家屬或由本館代收謹此

訃告

盛京時報社同人啓

特別廣告

竪七月六日嫂氏失踪弟一人在寓不知所措望兄火速回寓參謀部曾經告假學校方面據校長言則不論何時均可登若能趕及夏期勤務則爲最妙也 三

本園開演 金翠寶 (春秋配) 小客串廻

第 本園開演 李小樓 古城

△四鄭線 往北車

双美人牌牙粉

貴家庭用 双美人牌牙粉

貴旅行用 双美人牌牙膏

貴嗽口用 双美人牌水牙粉

爲頂好的牙

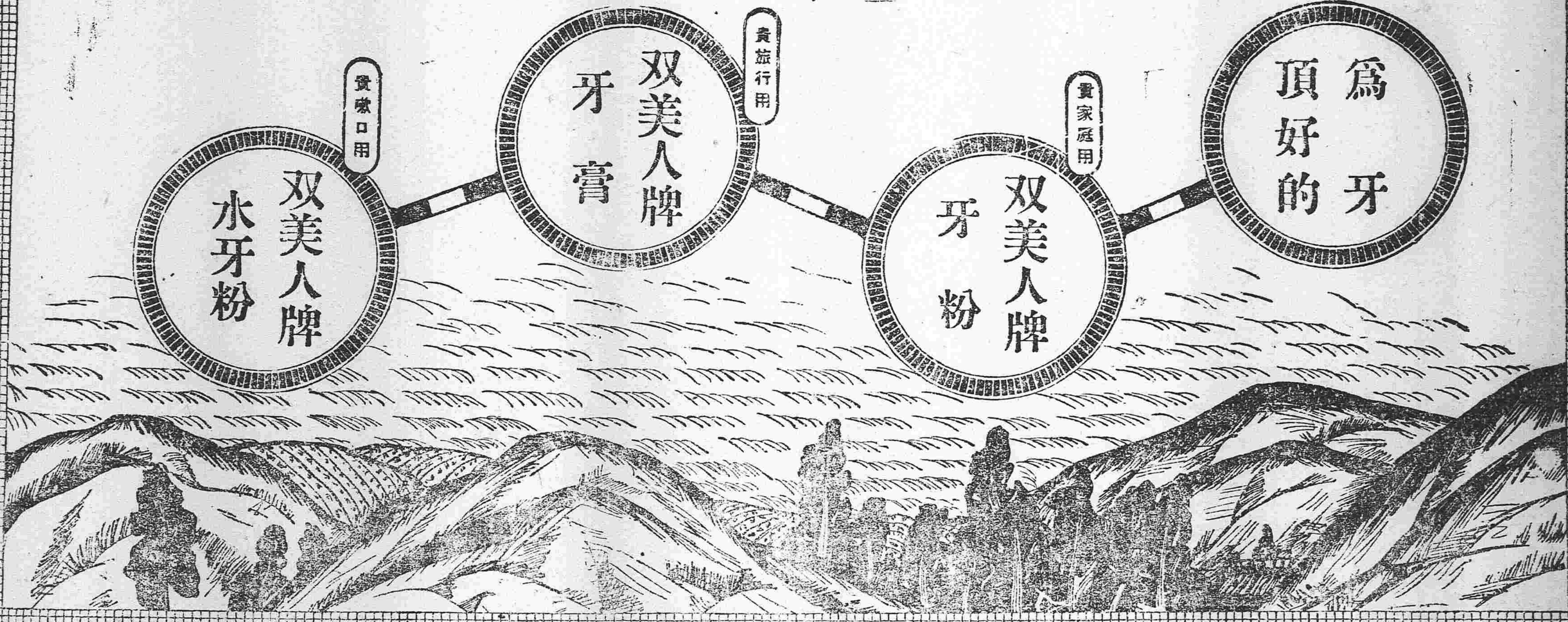

到底是好 三炮台香烟

實實在在吸香煙

到底還是三炮台

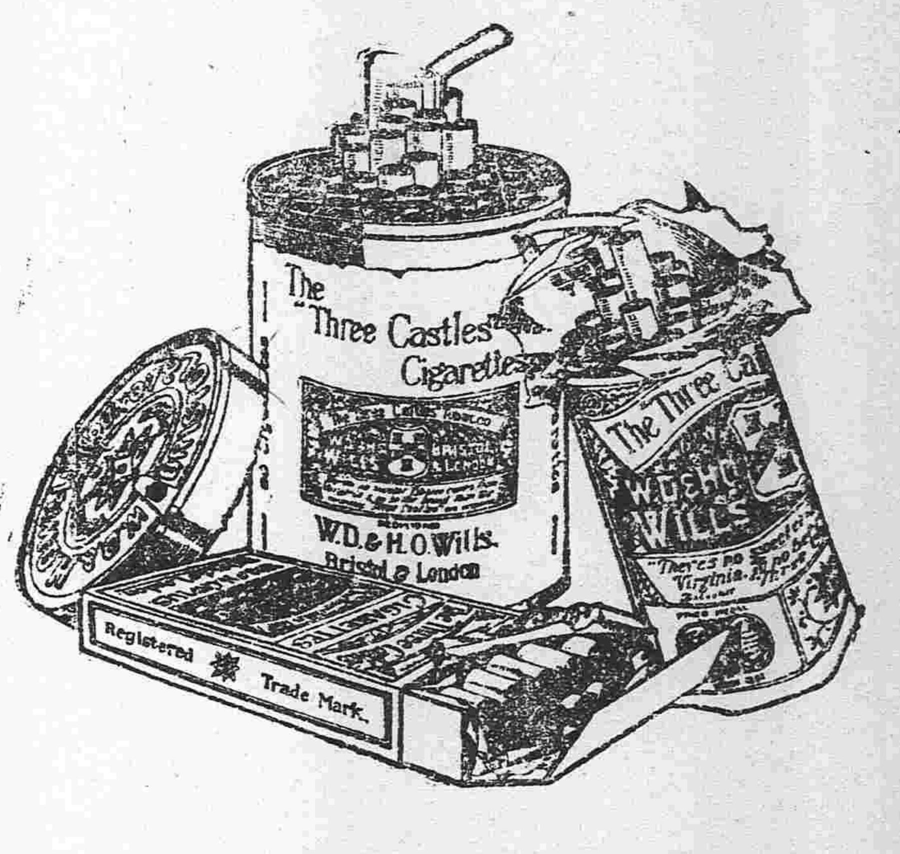

愛三炮台香烟者便知

問吸三炮台香烟者便知

中國各大煙店均有出售

(95) 英美烟公司

確在英國名廠製造

營業課目

軍裝軍械 各種機械 鐵道材料 五金雜貨 銅鐵水管

硬煤煙煤 五穀雜貨 海味肥料 油類木料 道木洋火

羊毛皮件呢絨 電氣機械器具 瀛車並其材料 焦炭硫黃黑鉛 綿花紗絲洋布

包辦工程 代理 水火保險

總行 日本東京市京橋區銀座三〇七 株式會社 大倉組

分行 北京 天津 營口 上海 九江 香港 安東 倫敦 紐育 漢堡 西士呢 大連 本溪湖 日本各地 等處

奉天出張所 奉天十間房 日電五六五番

商務印書館精製

紈扇	摺扇	
彩印 雙絹沖牙 七角	小號 扇骨均二十排分 全玉 全漆 全棕 全檀 象牙 玳瑁等十四種 價目自一角二分至八角四分	以上彩色扇面
彩印 單絹棕柄 三角五分	大號 扇骨均十六排分 全漆 全玉 全棕 三種 價目自二角四分至一元二角	小號及女扇均加三分大號加五分
	女扇 扇骨均三十排分 雕邊全沖牙 玳邊牙心 牙邊理心三種 價目自二角二分至八角	

各扇書畫。均就古今名人眞跡影印。凡行楷、隸書、仕女、人物、翎毛、花卉、山水、博古、無一不備。每類之中。復又擇印多家。以便諸君隨意選擇。

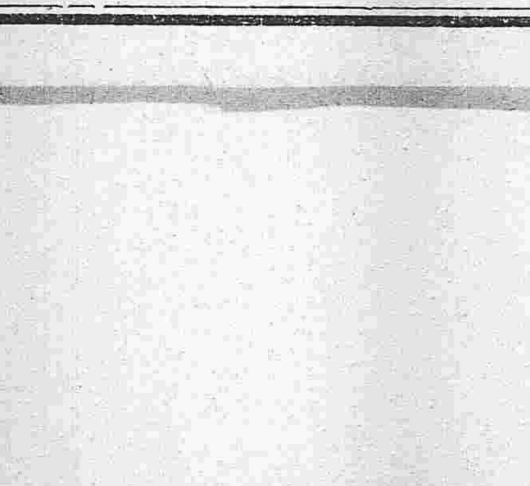

古人曰眼裡無點灰塵方可讀書千卷目之可貴豈特爲讀書而已也乎日者寔爲人生活動之本源而身體之至寶人如失明忽爲癈人眞可懼可戒也凡有眼病者須用馳名世界靈効無比之大學眼藥是爲至要

●各處大藥房及洋貨舖等所均有代售

本舖 日本大阪 參天堂大藥房

民國要聞

●十代表不日南下矣

▲前日拍致岑西林之要電 ▲合肥入府與總代表

連日和議從速開手代表南下及更換總代表一節本社業已報告昨據政府消息云前日中央方面有一要電拍致廣州岑西林內容略謂速電均悉佩慰無已中央十代表日內略事接洽即可定期南下赴滬與南方代表磋商繼續事宜並有開次開議先將法律問題提前解決事實問題至為繁多當另行分頭直接籌商之語至關于總代表一席朱氏堅辭不就總統現在預備兩人一為錢能訓一為王揖唐先儘王氏商量王氏如不就時即以錢幹臣發表並聞關于總代表易人一事在三五日內即可定議十七日合肥又奉總統之約入府諮詢關于吉奉外交問題之外對于此一問題亦曾談叙多時云

又據一說北方和會總代表自朱桂莘氏決意辭退後政府有派錢幹丞代朱赴滬之說頃聞日前公府秘書長吳笈孫氏又以電話約衆議院秘書長王印川氏入府告以元首有派王揖唐氏擔任總代表之意并囑王印川代為勸駕迨王秘書長將該意轉達之後王揖唐氏當即有所表示謂前者已有宣言不當總理不當總代表此時無論如何總不擔任云云

●組閣問題完全停頓

內閣問題自錢幹丞去職至於今日已及一月遷延復遷延所謂繼任人物及今並未擬定其原因固極複雜有不可備述者但簡言之則總統必欲使閣少樞紐閣員各方面之反對是以遷延不決始終不能定局事由是內閣問題已陷於無辦法之地步而總統意與周氏以外又絕不肯任一何人出任組閣以故組閣一事目下已完全停頓即日外間所傳又改擬何人云云徒屬一種空氣作用而已且聞當局刻下已定即使龔氏維持暫時局面另以促開和議一事托延組閣問題故

●統一會議之組織

內閣提人之事一時恐難見諸事實也

目下內外多謂獨大局亟宜有統一之促進即一切政務亦須有統一之辦法然後呈資政東昨據政界消息云總統有鑒於此日昨曾交諭國務院組織一種不重形式之會議按期討論所討論之事項一為凡關于國內和議上事件一為外交上新問題之一切事件日內即將一切各方草關于和會外交上一切案件檢存國務院聞已派定秘書張伯英保護管理大約不久即可開始會議矣

●國務院通飭撙節軍費之通電

年來財政竭蹶政費拮据朝不謀夕軍費積欠又如邱山累積有增無減中央每月應付自銀仙由經手尤有一籌莫展日坐愁城之勢昨據國務院可靠消息云前日國務院有通飭各省區文武長官撙節軍費之通電係由國務院交到財政部由財政部前日拍出者內容甚長略謂軍興以來中央財政拮据軍政兩費無法支持收入日減外債日增政費現已十分核減猶有不虞補給之勢而軍費日有增加經常者既無力自供中央又應付俱窮目下借債一途已無可恃公債之額亦甚有限特屋呼天束手莫展各省區長官同以愛國為懷統仰及時破除情面實力核減各省減一分之軍隊中央及國家少一分之負擔若不顧國補救再延一二月則國將不國之罪各省為將與中央同尸其咎云云

●中國財政無根本之研究

昨據政界有力某氏談及中國財政當有困難危迫之顧聲終未聞何等救治之成績是政府當局無誠實救國之精神關於財政尤乏根本的研究歷任當局雖有救濟財政之企圖然其所抱意見皆係枝葉毫未深探其根本故其所施之政策止目前一時之糊塗并無實際經驗若臨時所設之某局某處其名雖佳亦無何等絲毫之利益使有識者當發為人擇事之譏良有故也而其於財政上隨時設施姑息狡猾之手段徒借絕好名義急於斂財其所謂金額不達鉅大却買怨人民卒不能奏福利國家之實功是皆由財政當局無遠大之眼光及辦理之誠意所致者也苟欲真救財政之危急則先須誠意寔心掃除詐虞陋習規定財政之根本着手研究與中國現在財政之實狀披瀝於國民之前向適當的方面要求相當之財源爲國民者必深諒政府苦衷所存一致竭力擔任相當之義務意外金額或不難次第徵收云云

●南北問題與安福派

南北議和總代表本擬由錢能訓周自齊汪大燮三氏之中惟派一人而最近安福派復欲以龔代理總理為總代表以朱深或田文烈氏代理總理惟聞徐總統不贊成蓋安福派之為此議論欲將南北問題及內閣問題同時解決之該派所以欲將朱深及田文烈為代理總理以圖彌縫一時者實欲貫徹其原來之主張藉此使朱田兩氏得為正式總理也

●總統徵集兩種緊要意見

公府消息總統近日對于維持大局辦法雖已迭次研究然因茲事體大迄未得有具體要領特擬日內即徵集朝野要人兩種意見一為國內和議事宜最關緊要必須速成始能一致對外應如何進行一為巴黎簽約迭到補簽時代較與各國未簽總約時為急應以何法善後云

●外國報之日本政策評

在東京發行之英字波斯脫新聞關于山東問題評論日本之政策曰日本懼他國攫取中國領土如德國之于山東俄國之于滿洲以妨害中國之獨立及日本之安泰于是對于極東欲實行其門羅主義同時并欲得世界各國正式之承認此等政策在日本存亡關係上至為緊要故各國對于此等政策亦不能非難日本美國新聞有謂日本為貪慾之運動者日本究難承認蓋從美國于與日本同一之境遇則其所取之態度自當與日本相同究之所謂門羅主義者係以日本安全為目的如列國過于干涉則恐不幸或至惹起至大之紛糾云云

●外交團對我簽字之討論

外交界消息刻下駐京各公使因我國未在巴黎簽字一事業經各國政府請示訓令據聞各公使又續開會議徵求大要係請各本國政府迅將對華態度電示並研究當此中國責任內閣過渡期內應否准簽奧約及磋商中國有無加入聯盟資格俟定後即向我國提出某種勸告云

●西藏問題近聞

新聞編譯社消息云聞西藏交涉近日非正式磋商所及者為西藏之境界問題尚無決定其他諸點更未議及而我國是否僅得保存宗主權一層當民國四年陳貽範在印度時一度議及之後迄未成為問題昨某外國通信社稱中政府已允英國將西藏與外蒙一例解決我國僅保宗主云云殊無根據云

●陸使請示三項方針

政府昨接陸徵祥專使來電請示三種方針一如各國代表多數離法和會不足法定員額應如何辦理一各國舉辦聯盟任擁雖尚無人邀我而我國應如何預備加入聯盟一如各項若皆失敗我國專使應用何法離法云

●陝省近訊

▲電詢三原軍事 日前院致西安陳督軍一電文云日昨岑西林來電內據南代表李述膺電稱據于右任總司令去函內稱王珍被圍退出乾縣乃陳某復又令張金印等兵犯三原情勢迫切應請速飭該軍退駐原來地點並以乾縣為中立地限停免再事接觸致有妨礙和局等語希即查明辦理並盼見覆云云

▲川陝開始劃界 川陝交界地方劉存厚鍾體道等與熊克武近亦開始劃界鍾體道報告川省劃界委員寔學泉已抵廣元劉鍾合派委員前往會商云云

●軍政府注重補行簽字事

軍政府致電徐總統云此次巴黎拒絕簽字西南人民極表贊成惟據軍傳近數日又有補行簽字及簽奧約諸說查奧約已有無數研究四約更難承認希即堅持到底即至必須補行簽字時期亦應先行通致南方徵求同意云

●鄂垣清匪之急進

武漢軍警聯合舉辦清匪原為肅清地方一勞永逸之計故一切手續節節進行異常周密茲將各項情形分誌於下

▲軍警之分佈 此次清匪各處均已分區武昌係第二師三旅五團第四旅七團湖北第二旅四團第廿一混成旅一團第一旅之留守軍及湖北輜重營督署衛隊營漢口係第一混成旅第一團二三兩營鎮守使署巡緝第一二三營漢陽係第二師第三旅第六團等軍隊又警務處對於各種分佈均極周密所有武昌各區除責成各警署及保安隊認眞舉辦外並分派教練候補兩隊赴各重要地方協助其於陽夏兩處亦派員妥為分佈抽派警士編稽查隊專任查逐游民事宜而免疏忽

▲辦法之進行 舉辦清匪辦法迭經衛戍司令部及警務員會同討論極盡詳細務期從此一舉肅清地方故對於進行日接再厲不遺餘力昨又會商於清查之外復籌杜絕來源之嚴密辦法兼施併進俾收良好之結果

▲水上之協助 水警廳田奉王督軍令協助陸路軍警厳行清查當即令各區清查各船戶來歷及數目極爲認眞凡一各客船均須互具保結其有來歷不清者均行收押派員分別調查明斷始行釋放並添派巡艇每晚赴武漢兩岸檢查並飭各稽查人員乘舢板認眞稽查如有形色可疑之人即行拏交各區究辦云

●人物投票發表

大總統

黎元洪 二九八

張作霖 九四

孫文 四九

徐世昌 三一

岑春煊 二八

▲溥伍馮段唐譚陸趙馮閻張曹王
廷德祺繼人榮爾國錫士
儀芳麟瑞堯鳳廷巽璋三勳鈺珍
九九九七六五五五四四一一一一

國務總理

趙爾巽 一一九

伍廷芳 九〇

唐紹儀 五二

岑春煊 三三

朱慶瀾 一六

周樹模 一三

段祺瑞 一二

熊康錢梁李王孫張王孫劉田陸王徐王巢梁朱張汪張增陸王譚徐王孫汪李譚靳張段傅馮
希有能啓正 洪作士 恩文榮揖世懷鳳士 兆錫子徵永國樹龍烈大根人雲元芝增德
齡為訓超廷純伊相珍文格烈廷唐昌慶岡詒深勳銘鑾圓祥江桓鉾惠臣變源鳳鵬奇貴湘麟
一九 九 九 八 七 六 六 六 五 五 四 四 三 三 三 二 二 二 二 二 二 二 二 二 一 一 一 一 一 一 一 一 一 一 一 一

吉林督軍

孟恩遠 二八一

張作相 九九

吳朱馮吳鮑張高郭藍潘田李韓張孫宋齊沒裴張張畢柏孫陳林許增馮馬張王段倪
佩慶德俊貴 士宗天矩烈中登作烈小耀金其景元桂文洪炯 蘭子玉龍作芝書嗣
孚瀾麟陞卿勳貴熙蔚楹玉鈞皋霖臣濂琳純勳惠奇芳蔚伊明虎洲四祥潭壽祥雲冲
二九 二三 二二 一〇 九 九 八 七 六 五 五 五 五 四 四 三 三 三 二 二 二 二 二 一 一 一 一 一 一 一 一 一 一 一

(以上十九日午後三時檢訖)

社會瑣聞

▲錫邑最近之風流訟案(江蘇)

▲鄉董做的事

無錫新安鄉董倪某性佻達好鑽營夙為士林所不齒倪家有婢女沈金弟者小家碧玉主致楚楚倪即於上年將沈婢百般引誘竟致失身與彼幾度幽會即已珠胎暗結今歲春季倪沈二人將赴蘇台分娩呱呱墮地忽舉一雄嗣後復將沈婢匿居蘇城不令返錫倪頻頻往來蘇錫間殊不知該婢已羅敷有夫事機已被夫屬所悉即由乃姑倪惠氏其夫華渭大具狀向錫邑縣公署起訴而該鄉公民亦以倪身為鄉董肥的強佔婢女離人骨肉與地方風化名譽俱有關係故已聯名向縣署控告

▲新婚中之慘劇(江蘇)

▲新郎自盡

揚州鈔關城外有陳阿福者向作雜貨生理月前完姻曾以重利向山西人劉某貸急債錢五十千俗稱印子錢署券半月歸償及期無以應付劉索之急坐而催討聲言如三日不歸必將新婦粧奩搬運以去陳斷憤交集即於晚間潛服燐寸毒發施救亦已無及中夜遂斃現其家人正與劉姓交涉新娘以甫磨而夢遽賦離鸞痛不欲生聞已絕粒三日欲以身殉云

▲美國酒家舉行酒葬式(美國)

▲因與酒長別故

美國禁酒令已於前月三十日晚發表一般嗜酒成癖者大起恐慌至有欲向裁判所提起訴訟以圖反抗者尤可怪者凡有名菜館旅館俱樂部等平日售酒之家因從此與酒長別即晚召集同業籌議欲舉行一極盛之葬式與杜康儀狄璧誌別云

▲武人持武行凶(北京)

▲毆打巡警

日前蓮花河地方某下處門外有身穿灰色制服之武人四五名在該處購買食物因天氣炎熱至將上身衣服全行脫去適有該處崗警以其赤背有違警章當即上前指揮不料該武人竟以人衆不服約束當將巡警痛加毆打該警因寡不敵衆當即鳴笛後又由南奔來巡警多名該武人等見事不好當皆紛紛逃竄只獲得一名其餘皆遠颺無蹤云

▲報界中之敗類(北京)

▲不知安享其利

燕家胡同鈺福茶室內有一妓女閻係南人某之姨太太被一陳某誘拐來京近因生計無着乃迫令重操舊業詎陳某不知安享其利復大吹游客之醋以致該妓忍無可忍刻已向陳某提出離異的交涉並聞陳某尚係報界中一份子設果不虛則誠屬敗類也

▲取締女伶賣淫(北京)

▲傷風敗俗 ▲殊堪痛恨

京師自有女伶登台唱戲以來其中多有密秘兼營娼業者故經警廳爲維持女伶人格起見曾經取締懸爲厲禁不料令出既久該伶等竟視爲具文以致近來密秘操賣淫業者甚夥且有引誘良家婦女作此傷風敗俗之事昨聞警廳以此等情事殊堪痛恨故於日內將重申取締之令一經查獲即將該伶驅逐出京或勒令報捐爲娼以端風化云

盛京時報徵集人物投票用紙
大總統
(此面唯書被選人姓名限一人)

盛京時報徵集人物投票用紙
國務總理
(此面唯書被選人姓名限一人)

盛京時報徵集人物投票用紙
吉林督軍
(此面唯書被選人姓名限一人)

民國八年七月廿一日 各人吉凶
舊六月廿四日 月曜 甲戌 大安 心宿

▲明日之吉凶▲一白之人吉變之日求職求婚開張皆吉東方吉▲二黑之人雖在得意之位置不注意亦難免損失丑寅方吉▲三碧之人始終須以平和主義出之則紛擾自消南方吉▲四綠之人前後恐不貫徹欲動須先去迷惑妄動凶南方吉▲五黃之人氣運進住大意未免失敗丑寅方吉▲六白之人獨尊主義不能行謙抑是致一道西方吉▲七赤之人有朋友之助運氣可以上昇開業批貨吉西方吉▲八白之人業務繁昌之日書算勿使有誤丑寅方吉▲九紫之人貪不當之利必有不測之患守常為吉東方吉

民國八年七月廿二日 各人吉凶
舊六月廿五日 火曜 乙亥 赤口 尾宿

後日之吉凶▲一白之人障礙甚多進退皆不自由謂事皆須注意辰巳方吉▲二黑之人共勤可以得相當之利益批貨轉等吉戌亥方吉▲三碧之人與其徒移不遇不如向前奮鬥求職求婚皆宜中止西方吉▲四綠之人以柔順處之則強敵無所施其技西方吉▲五黃之人如願償之日移居旅行開業皆吉戌亥方吉▲六白之人名利雙收之日赴任出任起業皆吉辰巳方吉▲七赤之人和樂充滿之日如不怠更吉東方吉▲八白之人徒思無益宜守常業成亥方吉▲九紫之人向前奮鬥可開活路起業凶南方吉

依本事務所接洽一經承認無不按照法律辯護以盡保障人權之責特此廣告

南滿醫學堂對面 新療法研究所 奉天富士町十一號地 電話七百零九號

花柳注意

從來花柳之症其害實不可勝言倘誤投庸醫治療慣用銀粉倒提封藥等法只求當時立愈不知毒氣內閉逢春復發偏身紅點毒攻上部髮際脫落二目失明咽喉破爛頭痛暈沉耳內流濃鼻塌齒脫毒入於肺咳嗽氣短言語失音毒攻下部肛門生痔大便走血毒串入骨筋骨不遂疼痛難堪日輕夜重步履艱難餘毒不淨且必染妻絕嗣其種種劇烈之患筆難盡述然若醫治得法則毒患亦不難消除淨絕本醫士有鑒於此深爲加意搜求研究至再專以應手奏效爲宗旨無論遠年近日一切花柳染毒或經醫不效服藥無功者請到敝藥房新法調治輕者一星期全愈重者二星期除根永不再犯病好交錢以重信用特此廣佈伏願患花柳者萬毋自悞也可

奉天省垣大西關上頭　英美大藥房主任侯鳳岡啓

恭頌駐朝陽鎮暫編陸軍第五混成旅九團步兵三營營長劉君瑞亭之德政

溯我朝陽鎮地當衝要近接遼江胡匪充斥險象環生因之閭閻頻驚民不堪命甚至背井離鄉[illegible]我營長劉公到防以來對於胡匪認眞剿辦[illegible]商民特加保護[illegible]於商民尤爲和藹是以商民[illegible]八十無不口碑載道[illegible]平靖追至[illegible]繫表微忱[illegible]

朝陽鎮[illegible]商工學各界　商務會長　正會長 王政山　劉熙年　商務會董　劉惠風　張振聲　稅捐局 王家璽　公民 格明軒

遷移廣告

本號由北大山通二十番地遷移市內監部通二丁目專門華商貿易代理朝鮮皮革株式會社製造各樣皮貨做皮靴用金漆皮溫皮一切材料並機器用各式皮帶俱全兼理裝飾磁磚東洋雜貨洋燈料器化學機械藥種賣藥工業用品物美價廉如蒙賜顧方知言之不謬也

大連市監部通二丁目　本店　龍口 烟台 四平街 儘林街 大連 支店　大連洋行謹啓　電話二〇二五番　振替大連二九一番

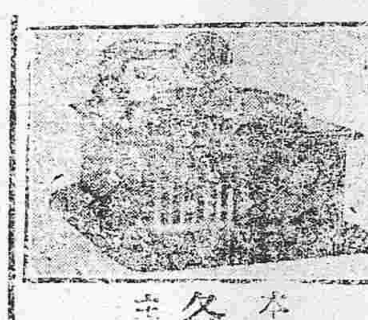

出售洋戲廣告

本號新由東洋運來各種洋戲及日語華話各樣戲片　今逢開張之期特減價兩星期以招主顧望諸君勿失此機可也

大連西崗子南仁街十五番　田中商店謹啓

奉天萬芝堂藥局

太醫院宋際孝驗方案發給執照賣各省府縣均有代售　本堂宋醫子岐應症特此週知

保胎健脾丸

[illegible]

參茸補腎丸

[illegible]

立止咳嗽藥

本堂宋醫祖傳成方專治男女老幼遠年近日諸般咳嗽[illegible]

神效虎骨藥酒

此酒專治男女中風中寒左癱右瘓半身不遂手足拘攣[illegible]　大瓶一元三　中瓶六角　小瓶市洋六角

開胃止痛丸

此丸專治男女老幼心口疼痛胃脘食水停滯鬱氣脹滿寒積冷痛氣痞塊嘔吐噁心肚腹作疼[illegible]　三角言無二價

宋氏救喉散

主治咽喉[illegible]

琥珀通淋丸

專治五淋白濁小便刺痛[illegible]

婦女調經丸

[illegible]

各省代售處　[illegible]

本舖開設奉天大西關萬芝堂謹啓

健胃強肺　山田正路丸

每食後必一粒　咳嗽之妙藥　心口疼腹疼

今之正路丸乃係日俄戰爭時之征露丸是也倘犯慢急性腸胃病暨腸疾者服之靈驗如神常服此藥必能預防腸癆午沙等病等症無疑也現值易瘟疫之際但各位常備一劑以免災病

大連市浪速町　發賣元　東昌洋行

技術最優秀　價格低廉　堅固無比

金庫

東京　大阪　中川　西田　金庫總代理店　合名會社　奉天城內　藤田洋行本店　電話三三四・三二四

頑癬 脚氣 皮膚病 一盒保好　愛膚膏

專治 頑癬 脚氣 陰囊頑癬 金錢癬

愛膚膏　疥癬 鵝掌 風濕疹 凍瘡 火傷 創傷 擦傷 陰毛蝨（生雞眼） 胝脱 壺 益 靴傷 咬傷 疹 褥瘡 雀斑 酒刺 粉刺 面皰 陰部潰瘍 陰部痒 鼻子 鼻瘡 耳瘡 頭瘡 汗疹 丹毒 潰瘍 口瘡 糟 此外皮膚病諸症一搽立好効驗如神 細疹 刮刀瘡 胎毒瘡 肛門瘡 痔瘡

藥價大盒大洋三角　小盒大洋一角二分　每打大洋一元　每打洋參元　二角

發售本舖　大阪清水谷　順和堂大藥房　各埠大藥房均有代售

寶成金店金銀首飾廣告

本金店自建厥不高大消厉精選金銀鈔首飾加燒　名師專門玲瓏鑲嵌改良華洋器皿中西鍍金法藍陳列維湖花樣羅緻各色美備應有盡有無美不備兼收各路礦沙荒金各國金幣凡蒙光顧無不竭誠歡迎本金店獅球商標請認明庶不致悞

大連市監部通二丁目三十番地　電話二三八九番　寶成金店謹啓

請看各種眼疾者　皮膚病者這廣白

長壽堂大藥房

眼疾新藥　保明眼藥　神効無比

此藥係有名眼科專門醫學博士新發眼疾靈藥、科治療上最新有效藥材、精煉㑹合、其効驗非在來眼藥之比。眼科療治上効力、拔群優秀、實驗証之不敢要贅辭。凡人不論男女、一旦失明、雖峻秀才媛、不能發揮其全能、加之、容貌醜惡、辨事不意、實是人世之最大不幸也。本藥能治輕重眼疾、亦能防眼患於未萌眼科衛生上爲必須之要藥外來病毒每朝點之能防鍵眼亦保永久之明矣。

主治　風火眼疾、時行眼症、眼邊亂皮、眼瞼濕爛、砂眼眛目、視物不明、羞明畏光、流淚膿腥、眼胞紅腫、赤筋瘀肉、白翳青盲、痠痛交迫、澀滯

能効　雜開、等一切眼疾、皆治有效。

定價　小洋壹角半　大瓶三角買打有扣

皮膚病新藥　皮膚搽一天下品　皮膚藥

本藥者專除皮膚之濕毒　殺滅病菌　亦能合皮膚組織柔軟潤滑　故用此藥　能去舊皮之醜邪　新生鮮麗潤肌　換肌以爲斷根治法　是本藥之特色也　原來癬瘡其他皮膚病　性質頑固　一旦患之者　久年不治外貌醜惡　痠痒不堪　或流出黃水　排泄膿血　汚皮堆積乾肌枯皮　或濕爛潰瘍　如魚鱗　死皮脫落　則出於陰處　作禿毬風　若出於毛所　則作瘡疥羊鬚風　白屑鱗積毛根斷絕　遂致鬚髮脫落　如斯疥症皆屬難治之症　世若有此等患者　速用此藥　宜以絕久年之患不論近起久年　輕者一二瓶重者不過五六瓶能斷根　又皮膚肌濕疹　爛爛潰瘍　打腫撲疼　火燒凍傷　毒蟲咬刺　白斑黯斑　雀斑面胞　赤風疙瘩　等症皆立靈効

主治効能

皮膚病一切濕癬　乾疥　鱗痒瘡　蛇皮魚鱗　癮疹　濕疹　汗癬洋癬　牛皮漆咬　癆瘡脫髮　羊鬚瘡　赤風疙瘩　紫白癜風　綉毬風　水泡濕瘡　膿疱　潰爛　黃水疙瘩　堆積痂皮　打撲腫疼　毒蟲咬　凍傷　火燒凍傷　脚氣足爛　黯斑白斑　雀斑胞面　汗斑　錢癬　鼻頭紅腫　等症　一切肌膚病　生後　幼兒頭部顏面　胎毒疙瘩　白屑痂皮　流膿　水痿痒疼腫　皆治神効　能斷病根

定價三角　大瓶五角頂大瓶八角買打有扣

本舖奉天城裡鐘樓南路　東分此哈爾濱傅家甸

東京竹內製金庫

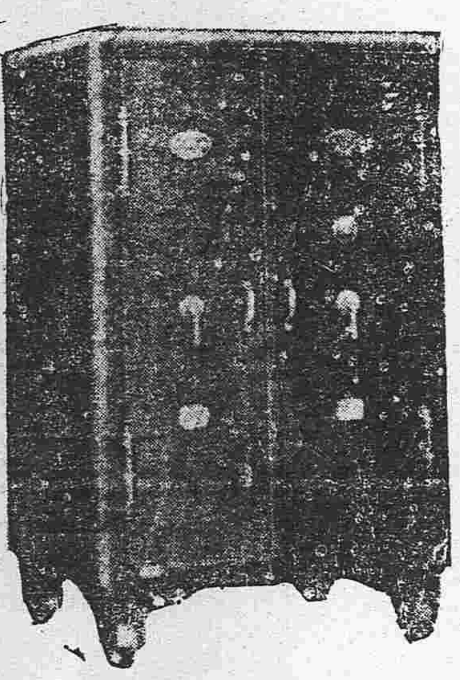

竹內金庫由完備之工場巧妙之機器諳練之工師所製成其品質之優秀製產額之多大實占東亞第一位

購金庫者從與其外表之類似遂以爲同一之物此大謬也

奉天城內　昌和洋行

滿蒙總代理店

特約店　大連市伊勢町　藤飯洋行　電話七五六番　九六五　長春新市街　金泰洋行

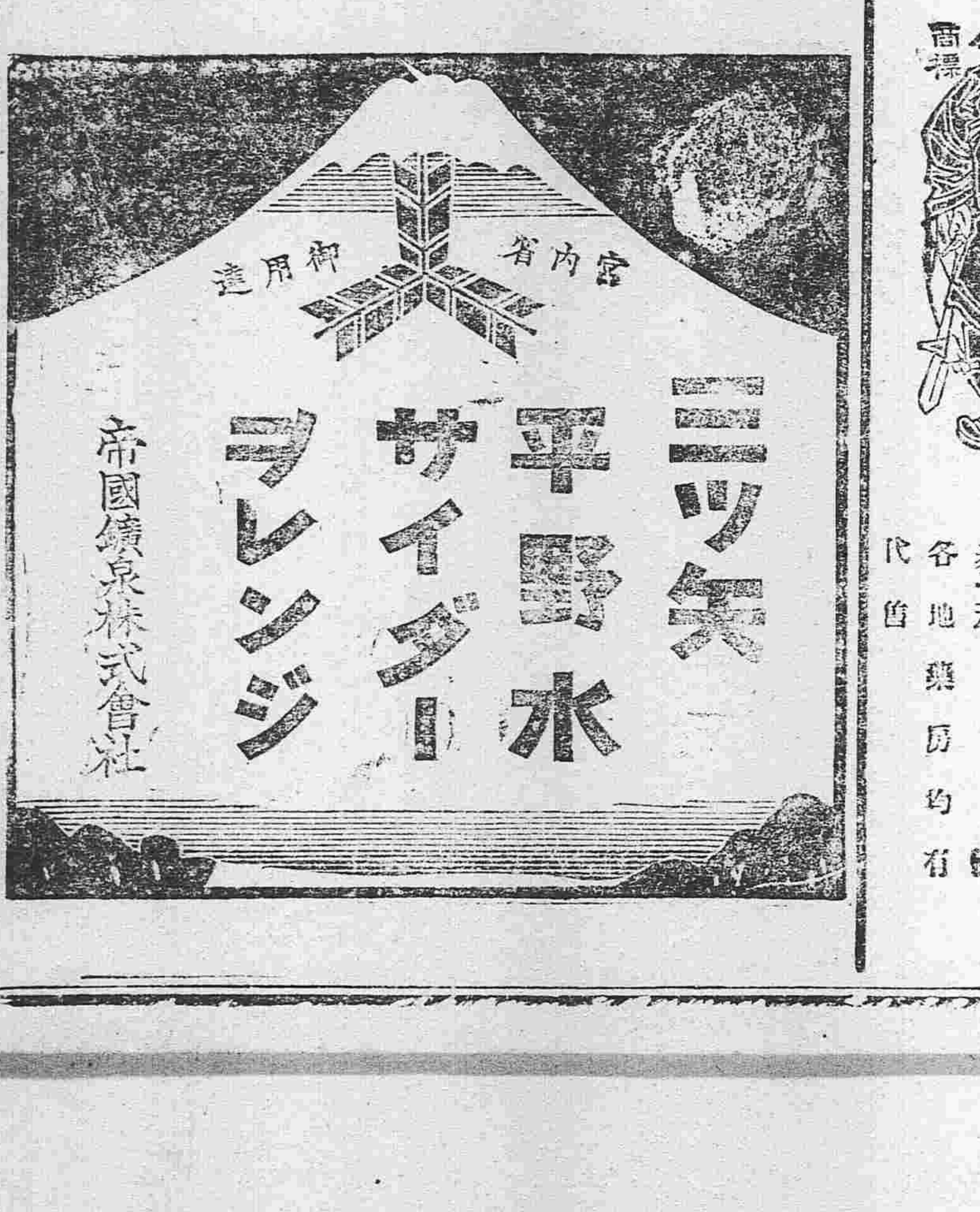

衣臟

七月二十一日以後各色衣服器具皆須曬乾緊要之物品。尤須加意亮曬以避梅雨之濕氣但曬乾收藏之時須加以藤澤樟腦不然雖經亮曬難免不再反潮也祈大注意

定價　大形　錢　中形　錢　小形　錢　碁子形　錢　各地藥房均有代售

株式會社　和光堂

基諾密兒

理想的母乳代用品

▲母乳不足時以牛乳或煉乳哺育乳兒爲一般之通例然牛乳等用於育兒其成分不甚完全且易罹胃腸病或陷於体質虛弱殊爲危險也

（喜乃味兒）

▲欲乳兒之健全不可不有更進一步之完全營養品此兒科醫界多年之宿題也自有近世的母乳代用品基諾密兒之發明始解決全也基諾密兒爲新鮮良牛乳之同有養分更加四種之易於消化性之滋養成如粉末之狀凡於乳兒身體構造上必要各要素皆非常完備雖永遠貯藏亦無腐敗之患充用法至極簡便爲母代之乳兒哺育品中最理想之物以故各小兒科醫家多愛用之

▲基諾密兒在全國各地之藥店食料品店皆有寄售

大連 松內藥店、日本藥株式會社、同吉野町小林商店　濟南 文明公司　濟堂 北京信昌洋行 旅順田中德三郎 營口東亞藥房牧野 天津長瀨廣　遼陽矢野藥店 奉天佐藤廣濟堂 井上誠昌堂 鐵嶺高橋藥店 天堂 開原村　四平街 永田藥店 公主嶺足立藥店 長春藤田藥店　吉林林盛堂 哈爾濱門元藥店 安東縣一木藥店 宮崎藥店

時藥店

大坂市東區橫堀三丁目　東京市神田區表神保町一番地

△往北京　△往營口　△往大連　營口大石橋間　△大連旅順間　朝鮮線（日本時間）[illegible]